



สำนักงานสาธารณสุขจังหวัดฉะเชิงเทรา  
CHACHOENGSAO PROVINCIAL PUBLIC HEALTH OFFICE

รายงานการประชุมคณะกรรมการวางแผนประเมินผลและประชุมประจำเดือน ครั้งที่ ๑๐/๒๕๖๖  
วันที่ ๓๐ ตุลาคม พ.ศ. ๒๕๖๖

ณ ห้องประชุมสิริโสธร อาคารทันตกรรมและแพทย์แผนไทย สำนักงานสาธารณสุขจังหวัดฉะเชิงเทรา  
คณะกรรมการผู้มาประชุม

- |                                 |  |
|---------------------------------|--|
| ๑) นายศรีศักดิ์ ตั้งจิตธรรม     | นายแพทย์สาธารณสุขจังหวัดฉะเชิงเทรา                   |
| ๒) นายอภิวัฒน์ ศรีประดิษฐ์      | นายแพทย์เชี่ยวชาญ (ด้านเวชกรรมป้องกัน)               |
| ๓) นายสมบัติ ทังทอง             | นักวิชาการสาธารณสุขเชี่ยวชาญ (ด้านส่งเสริมพัฒนา) รก. |
| ๔) นายชาญเลขา กุลละวณิชย์       | นักวิชาการสาธารณสุขเชี่ยวชาญ (ด้านบริการทางวิชาการ)  |
| ๕) นางรัตนา จันทร               | ทันตแพทย์เชี่ยวชาญ                                   |
| ๖) นางสาวฉวี อมรรัตน์           | นักวิชาการสาธารณสุขชำนาญการพิเศษ                     |
| ๗) นางสาวยุพิน หงษ์วะชิน        | นักวิชาการสาธารณสุขชำนาญการพิเศษ                     |
| ๘) นางสาวสรพร มัทยาท            | รองผู้อำนวยการฝ่ายการแพทย์ คนที่ ๑ โรงพยาบาลพุทธโสธร |
| ๙) นายดิเรก ภาคกุล              | ผู้อำนวยการโรงพยาบาลบางคล้า                          |
| ๑๐) นางสาวพัฒน์ ศีตะจิตต์       | ผู้อำนวยการโรงพยาบาลบางน้ำเปรี้ยว (แทน)              |
| ๑๑) นายสุชน คุณรักษา            | ผู้อำนวยการโรงพยาบาลบางปะกง (รก.)                    |
| ๑๒) นายวันชัย ศรีพุก            | ผู้อำนวยการโรงพยาบาลบ้านโพธิ์ (รก.)                  |
| ๑๓) นางสาวญาดา ไพหารวิจิตรนุช   | ผู้อำนวยการโรงพยาบาลราชสาส์น                         |
| ๑๔) นายสันติ สัมฤทธิ์มันนพร     | ผู้อำนวยการโรงพยาบาลสนามชัยเขต (รก.)                 |
| ๑๕) นางสาวทิพวรรณ ไชยประการ     | ผู้อำนวยการโรงพยาบาลแปลงยาว                          |
| ๑๖) นายเกริกภัทร ลิมปพยอม       | ผู้อำนวยการโรงพยาบาลท่าตะเกียบ                       |
| ๑๗) นางชิสภาพรรณ วงษ์จินดา      | ผู้อำนวยการโรงพยาบาลคลองเขื่อน (แทน)                 |
| ๑๘) นายสมเจตน์ สถิตสมิทธิ       | สาธารณสุขอำเภอเมืองฉะเชิงเทรา                        |
| ๑๙) นายศักดิ์ชัย วินิจสกุลไทย   | สาธารณสุขอำเภอบางคล้า                                |
| ๒๐) นายกฤษดา พรหมสุวรรณ         | สาธารณสุขอำเภอบางน้ำเปรี้ยว                          |
| ๒๑) นางสาวบุษกร ร้าไผะกุล       | สาธารณสุขอำเภอบางปะกง (รก.)                          |
| ๒๒) นายมานิตย์ ชุ่มชูจันทร์     | สาธารณสุขอำเภอบ้านโพธิ์                              |
| ๒๓) นายเบญจพล สุวรรณะ           | สาธารณสุขอำเภอพนมสารคาม                              |
| ๒๔) นายสุทัศน์ เสี่ยงไฟโรจน์    | สาธารณสุขอำเภอราชสาส์น                               |
| ๒๕) นายมนตรี สมบูรณ์ทรัพย์      | สาธารณสุขอำเภอสนามชัยเขต                             |
| ๒๖) นางสาวจันทร์ ศรีสุรักษ์     | สาธารณสุขอำเภอแปลงยาว                                |
| ๒๗) นายบุญฤทธิ์ เฮ็งไต้         | สาธารณสุขอำเภอท่าตะเกียบ                             |
| ๒๘) นางศิริพร สุขประเสริฐ       | สาธารณสุขอำเภอคลองเขื่อน                             |
| ๒๙) นางพรนภา งามวงษ์น้อย        | หัวหน้ากลุ่มงานบริหารทั่วไป (แทน)                    |
| ๓๐) นางรุ่งรัตน์ ห้องทองคำ      | หัวหน้ากลุ่มงานพัฒนายุทธศาสตร์สาธารณสุข              |
| ๓๑) นางกรรณิพย์ เจริญบุญวิวัฒน์ | หัวหน้ากลุ่มงานประกันสุขภาพ                          |
| ๓๒) นายสุพจน์ กังใจ             | หัวหน้ากลุ่มงานควบคุมโรคติดต่อ                       |
| ๓๓) นางวิภา อัครานนทสิทธิ์      | หัวหน้ากลุ่มงานส่งเสริมสุขภาพ                        |

- ๓๔) นางพิชิตา ตัญญาบุตร
- ๓๕) นางสาวขวัญชนก ขจรไชยกูล
- ๓๖) นางลลิตา พรพนาวัลย์
- ๓๗) นายพีระพล ต่วนภูษา
- ๓๘) นายเดชชัย สีนเจริญ
- ๓๙) นางสาวพรพิมล แนนหนา
- ๔๐) นางวิภาวี สุวรรณธร
- ๔๑) นายสมชาย ห้องทองคำ
- ๔๒) นางวันดี ทับทิมทอง
- ๔๓) นายอนันท์ บุญช่วย
- ๔๔) นางสาวกำไร มีเจริญ

- หัวหน้ากลุ่มงานพัฒนาคุณภาพและรูปแบบบริการ
- หัวหน้ากลุ่มงานทันตสาธารณสุข
- หัวหน้ากลุ่มงานคุ้มครองผู้บริโภคและเภสัชสาธารณสุข
- หัวหน้ากลุ่มงานอนามัยสิ่งแวดล้อมและอาชีวอนามัย
- หัวหน้ากลุ่มงานบริหารทรัพยากรบุคคล
- หัวหน้ากลุ่มกฎหมาย
- หัวหน้ากลุ่มงานการแพทย์แผนไทยและการแพทย์ทางเลือก
- หัวหน้ากลุ่มงานสื่อสารองค์กร
- หัวหน้าสำนักงานเลขานุการฯ
- ผู้แทน ผอ.รพ.สต. (ผอ.รพ.สต.แหลมประดู่ อ.บ้านโพธิ์)
- ประธานชมรม อสม.จังหวัดฉะเชิงเทรา (แทน)

### ผู้เข้าร่วมประชุม

- ๑) นายอาณัติ ประดิษฐ์แจ้ง
- ๒) นายชาญศักดิ์ เจียมวงศากุล
- ๓) นางสาวพรพิมล ชันชูสวัสดิ์
- ๔) นายเมธี เมฆวิชัย
- ๕) นางสาวนันทมน นักเสียง
- ๖) นางสาวนิษฐา สุกใส
- ๗) นางสาวภาคินี อินรัตน์
- ๘) นายวรกร เกரியังไกรศักดิ์ดา
- ๙) นางอุบลรัตน์ แสงเมฆ
- ๑๐) นางนิษาชล สุนทรชาติ
- ๑๑) นางสาวเกตุวดี ผกาพุ่ม

- นักวิชาการสาธารณสุขชำนาญการ
- นักวิชาการสาธารณสุขชำนาญการ
- นักวิเคราะห์นโยบายและแผนชำนาญการ
- นักวิชาการคอมพิวเตอร์ปฏิบัติการ
- นักวิชาการคอมพิวเตอร์ปฏิบัติการ
- เจ้าพนักงานสถิติปฏิบัติงาน
- นักวิเคราะห์นโยบายและแผน
- นักวิชาการสาธารณสุขชำนาญการพิเศษ
- นักวิชาการสาธารณสุขชำนาญการ
- นักวิชาการเงินและบัญชีชำนาญการ
- เจ้าพนักงานการเงินและบัญชีปฏิบัติงาน

### คณะกรรมการผู้ไม่มาประชุม

- ๑) นางนาตยา มิลล์
- ๒) นางอุไร ศิลปกิจโกศล
- ๓) นายสุวิษ เศรษฐโสภณ
- ๔) นางกุลธิดา สวัสดิ์
- ๕) นายมานิตย์ บำรุงยา
- ๖) นางวิบูลย์ศรี มุสิทธิมณี

- ผู้อำนวยการโรงพยาบาลพุทธโสธร
- ผู้อำนวยการโรงพยาบาลพนมสารคาม
- รองผู้อำนวยการฝ่ายการแพทย์ (คนที่ ๒) รพ.พุทธโสธร
- รองผู้อำนวยการด้านบริการปฐมภูมิ รพ.พุทธโสธร
- รองผู้อำนวยการภารกิจด้านพัฒนาระบบบริการ
- และสนับสนุนบริการด้านสุขภาพ รพ.พุทธโสธร
- ผอ.กองสาธารณสุขและสิ่งแวดล้อม เทศบาลเมืองฉะเชิงเทรา

**กำหนดการประชุม**

เริ่มประชุมเวลา ๑๐.๐๐ น. นายแพทย์ศรีศักดิ์ ตั้งจิตธรรม นายแพทย์สาธารณสุขจังหวัดฉะเชิงเทรา เป็นประธานในการประชุม

**ระเบียบวาระที่ ๑ เรื่องประธานแจ้งให้ที่ประชุมทราบ**

เรื่องจากการประชุมหัวหน้าส่วนราชการ

ท่านผู้ว่าราชการจังหวัดฯ ได้มอบนโยบาย และการบริหารราชการแผ่นดิน หลักธรรมาภิบาล การทำงานให้ยึดระเบียบกฎหมาย หลักคุณธรรมโปร่งใส หลักของการมีส่วนร่วม เป็นต้น

**มติที่ประชุม**

รับทราบ

**ระเบียบวาระที่ ๒ รับรองรายงานการประชุมคณะกรรมการวางแผนและประเมินผลและประชุมประจำเดือน ครั้งที่ ๙/๒๕๖๖ เมื่อวันที่ ๒๖ กันยายน ๒๕๖๖**

รายงานการประชุมฯ จำนวน ๑๑ หน้า รายละเอียดตามไฟล์ที่นำเสนอในที่ประชุม

**มติที่ประชุม**

รับรองรายงานการประชุมโดยไม่มีการแก้ไข

**ระเบียบวาระที่ ๓ เรื่องสืบเนื่อง**

ไม่มี

**ระเบียบวาระที่ ๔ เรื่องเสนอที่ประชุมเพื่อพิจารณา**

๔.๑ การขอรับเงินเพิ่มพิเศษสำหรับแพทย์ ทันตแพทย์ และเภสัชกร ที่ปฏิบัติงานในสถานบริการสาธารณสุข และไม่ทำเวชปฏิบัติส่วนตัวและหรือปฏิบัติงานโรงพยาบาลเอกชน โดย กลุ่มงานบริหารทั่วไป

- แพทย์ ทันตแพทย์ และเภสัชกร แจ้งความประสงค์ขอรับเงินเพิ่มพิเศษสำหรับแพทย์ ทันตแพทย์และ เภสัชกร ตั้งแต่ ๑ พฤศจิกายน ๒๕๖๖ จำนวน ๑ ราย ดังนี้

๑. นางสาวนภสมณต์ เลพล ตำแหน่ง เภสัชกรปฏิบัติการ รพ.สนามชัยเขต

- แพทย์ ทันตแพทย์ และเภสัชกร แจ้งความประสงค์ขอยกเลิกรับเงินเพิ่มพิเศษสำหรับแพทย์ ทันตแพทย์และเภสัชกร ตั้งแต่ ๑ ตุลาคม ๒๕๖๖ จำนวน ๒ ราย ดังนี้

๑. นางวัชรา ชูเชิด ตำแหน่ง เภสัชกรชำนาญการพิเศษ รพ.บางปะกง

๒. นายนวนนท์ พยัคฆ์จำเรียว ตำแหน่ง นายแพทย์ปฏิบัติการ รพ.บางปะกง

- แพทย์ ทันตแพทย์ และเภสัชกร แจ้งความประสงค์ขอยกเลิกรับเงินเพิ่มพิเศษสำหรับแพทย์ ทันตแพทย์และเภสัชกร ตั้งแต่ ๑ พฤศจิกายน ๒๕๖๖ จำนวน ๑ ราย ดังนี้

๑. นายวรรณัย อำนวยสิน ตำแหน่ง นายแพทย์ชำนาญการ รพ.พุทธโสธร

**มติที่ประชุม**

เห็นชอบ

**ระเบียบวาระที่ ๕ เรื่องเสนอที่ประชุมเพื่อทราบ**

๕.๑ รายงานการเฝ้าระวังทางระบาดวิทยาประจำเดือน ตุลาคม ๒๕๖๖ โดย กลุ่มงานควบคุมโรคติดต่อ

รายงานการเฝ้าระวังทางระบาดวิทยาจังหวัดฉะเชิงเทราตั้งแต่วันที่ ๑ มกราคม - ๒๕ ตุลาคม ๒๕๖๖ จากบัตรรายงานผู้ป่วย (รง.๕๐๖) จำนวนบัตรทั้งสิ้น ๓๑,๗๖๗ ฉบับ รายงานทันเวลา จำนวน ๓๑,๗๖๗ ฉบับคิดเป็นร้อยละ ๑๐๐

อัตราป่วย ๑๐ อันดับแรกจังหวัดฉะเชิงเทรา เปรียบเทียบกับอัตราป่วยเขตสุขภาพที่ ๖ และอัตราป่วยประเทศตั้งแต่วันที่ ๑ มกราคม – ๒๕ ตุลาคม ๒๕๖๖

| ลำดับ | ชื่อโรค                     | ณ 25 ตุลาคม 2566                |                          |                          |              |                          |                 |
|-------|-----------------------------|---------------------------------|--------------------------|--------------------------|--------------|--------------------------|-----------------|
|       |                             | ฉะเชิงเทรา                      |                          | เขต 6                    |              | ประเทศ                   |                 |
|       |                             | จำนวน<br>1 ม.ค.- 25 ต.ค.66(ราย) | อัตราป่วย<br>(ปชก.แสนคน) | อัตราป่วย<br>(ปชก.แสนคน) | ลำดับ<br>เขต | อัตราป่วย<br>(ปชก.แสนคน) | ลำดับ<br>ประเทศ |
| 1     | โรคอุจจาระร่วง              | 8,557                           | 1,179.57                 | 1,083.43                 | 4            | 900.82                   | 18              |
| 2     | โรคไข้หวัดใหญ่              | 5,514                           | 760.10                   | 650.11                   | 2            | 473.58                   | 11              |
| 3     | โรคปอดอักเสบ                | 2,720                           | 374.95                   | 316.17                   | 5            | 347.92                   | 28              |
| 4     | โรคมือ เท้า ปาก             | 668                             | 92.08                    | 82.70                    | 3            | 80.56                    | 24              |
| 5     | โรคไข้เลือดออก              | 653                             | 89.86                    | 270.37                   | 8            | 173.94                   | 64              |
| 6     | โรคติดต่อทาง<br>เพศสัมพันธ์ | 399                             | 55                       | 94.45                    | 7            | 59.42                    | 23              |
| 7     | โรคอาหารเป็นพิษ             | 340                             | 46.87                    | 87.35                    | 8            | 109.76                   | 62              |
| 8     | โรคตาแดง ตาอักเสบ           | 288                             | 39.70                    | 41.30                    | 5            | 59.06                    | 41              |
| 9     | โรคอีสุก อีใส               | 138                             | 19.02                    | 21.98                    | 6            | 21.89                    | 41              |
| 10    | โรคเมลิออย                  | 22                              | 3.03                     | 2.53                     | 3            | 4.88                     | 33              |

## ๕.๒ รายงานสถานการณ์โรค Hot Issue โดย กลุ่มงานควบคุมโรคติดต่อ

### สถานการณ์โรคไข้เลือดออก

นับตั้งแต่วันที่ ๑ มกราคม ๒๕๖๖ ถึงวันที่ ๑๘ ตุลาคม ๒๕๖๖ ข้อมูลจากสำนักระบาดวิทยา ประเทศไทยมีผู้ป่วยไข้เลือดออกทั้งหมด ๑๑๕,๐๒๘ ราย อัตราป่วย ๑๗๓.๙๔ ต่อแสนฯ มีรายงานผู้เสียชีวิตจำนวน ๑๑๙ ราย สำหรับเขตสุขภาพที่ ๖ มีผู้ป่วยไข้เลือดออก ๑๖,๙๔๒ ราย อัตราป่วย ๒๗๑ ต่อแสนฯ มีรายงานผู้เสียชีวิต จำนวน ๒๕ ราย อัตราป่วยตายร้อยละ ๐.๑๕ จังหวัดฉะเชิงเทรา ได้รับรายงานผู้ป่วยโรค ไข้เลือดออกจำนวนทั้งสิ้น ๖๓๒ ราย คิดเป็นอัตราป่วย ๘๖.๙๗ ต่อประชากรแสนคน เสียชีวิต ๒ ราย (อัตราป่วยเป็นลำดับที่ ๘ ของเขต ลำดับที่ ๖๔ ของประเทศ)รายละเอียดตามไฟล์ที่นำเสนอในที่ประชุม

### สรุปสถานการณ์ผู้สัมผัสสัตว์ปีกป่วยตาย ปี ๒๕๖๖

จำนวนพื้นที่พบสัตว์ปีกถึงปัจจุบัน จำนวน ๔ จุด พื้นที่ ๓ ตำบลของอำเภอบางน้ำเปรี้ยว ขอให้ในพื้นที่เฝ้าระวังและติดตามอย่างใกล้ชิด

### มติที่ประชุม

รับทราบ

๕.๓ ติดตามและรายงานความก้าวหน้าของการดำเนินงานด้านส่งเสริมสุขภาพ โดย กลุ่มงานส่งเสริมสุขภาพ

๕.๓.๑ การประเมินคลินิกผู้สูงอายุคุณภาพ

จังหวัดฉะเชิงเทราได้รับโล่รางวัล จังหวัดที่มีผลงานเด่นในการดำเนินงานตามนโยบายของขวัญปีใหม่ รับรางวัลด้านการคัดกรองสุขภาพผู้สูงอายุ

มาตรฐานคลินิกผู้สูงอายุ แบ่งเป็น ๔ องค์ประกอบ (เกณฑ์ ปี ๒๕๖๖ )

๑. ด้านสถานที่และสิ่งแวดล้อม
๒. ด้านบุคลากรที่ปฏิบัติงานในคลินิก
๓. ด้านรูปแบบและการจัดบริการ
๔. ด้านการบริหารจัดการคลินิก

ขอให้ทุกโรงพยาบาลเร่งรัดการประเมินคลินิกผู้สูงอายุ ซึ่งเป็นตัวชี้วัดในปี ๒๕๖๗

รายละเอียดตามไฟล์ที่นำเสนอในที่ประชุม

๕.๓.๒ ส่งเสริมการมีบุตร

เป้าหมายการดำเนินงาน คือ มีคลินิกส่งเสริมการมีบุตร ๑ จังหวัด ๑ แห่ง และหน่วยบริการมีการคัดกรองโรคหายาก ในทารกแรกเกิด ๒๔ โรค

การส่งเสริมการเกิด มี ๒ รูปแบบ คือ วิธีธรรมชาติ และ วิธีการใช้เทคโนโลยีการเจริญพันธุ์ ค่าเป้าหมาย อัตราการเจริญพันธุ์รวม ปี ๒๕๘๐ : อัตราการเจริญพันธุ์รวม ไม่น้อยกว่า ๑.๕ อัตราการเกิด (ต่อประชากรพันคน) ระหว่างปี ๒๕๖๓ - ๒๕๖๕ จังหวัดฉะเชิงเทรา อัตราการเกิด มีแนวโน้มลดลง

ปี ๒๕๖๓ : ๙.๒๘

ปี ๒๕๖๔ : ๘.๗

ปี ๒๕๖๕ : ๘.๐๑

อัตราการเจริญพันธุ์ปี ๒๕๖๕ จังหวัดฉะเชิงเทรา มีอัตราการเจริญพันธุ์ : ๑.๑๖

รายละเอียดตามไฟล์ที่นำเสนอในที่ประชุม

มติที่ประชุม

รับทราบ

๕.๔ สรุปการประเมินผลงานตัวชี้วัดนโยบายและยุทธศาสตร์มุ่งเน้น ประจำปีงบประมาณ ๒๕๖๖

ของ สสจ.ฉะเชิงเทรา โดย กลุ่มงานพัฒนายุทธศาสตร์สาธารณสุข

สรุปการประเมินผลงานตัวชี้วัดนโยบายและยุทธศาสตร์มุ่งเน้น (รอบ๑๒ เดือน) ตามประเด็นยุทธศาสตร์ ๓๐ KPIs

- ผ่านเกณฑ์การประเมิน ๒๔ KPIs (ร้อยละ ๘๐)
- ไม่ผ่านเกณฑ์การประเมิน ๖ KPIs (ร้อยละ ๒๐)

มติที่ประชุม

รับทราบ

๕.๕ กลยุทธ์และกิจกรรมสำคัญ ของตัวชี้วัดมุ่งเน้นฯ ที่ไม่ผ่านเกณฑ์ประเมิน ประจำปีงบประมาณ ๒๕๖๖

โดย กลุ่มงานพัฒนายุทธศาสตร์สาธารณสุข

ตัวชี้วัดมุ่งเน้นฯ ที่ไม่ผ่านเกณฑ์ประเมิน รวม ๖ ตัวชี้วัด ดังนี้

๑. ลดอัตราป่วยด้วยโรคไข้เลือดออก
๒. อัตราความสำเร็จการรักษาผู้ป่วยวัณโรคปอดรายใหม่
๓. อัตราความครอบคลุมการขึ้นทะเบียน ของผู้ป่วยวัณโรครายใหม่และกลับเป็นซ้ำ

- ๔. ร้อยละของผู้ป่วยที่มีการวินิจฉัยระยะ ประคับประคอง (Palliative care) ที่ได้รับการรักษาด้วยยา姑息ทางการแพทย์
- ๕. อัตราการใช้บริการส่งเสริมป้องกันสุขภาพช่องปากรายกลุ่มวัย ( ๖ กลุ่มเป้าหมาย)
- ๖. ร้อยละของส่วนราชการและหน่วยงานสังกัดกระทรวงสาธารณสุขผ่านเกณฑ์การตรวจสอบและประเมินผลระบบการควบคุมภายใน

**มติที่ประชุม**      รับทราบ

**๕.๖ ร่าง แผนขับเคลื่อนการดำเนินงานตามนโยบายกระทรวงสาธารณสุข ประจำปีงบประมาณ ๒๕๖๗**  
โดย กลุ่มงานพัฒนายุทธศาสตร์สาธารณสุข

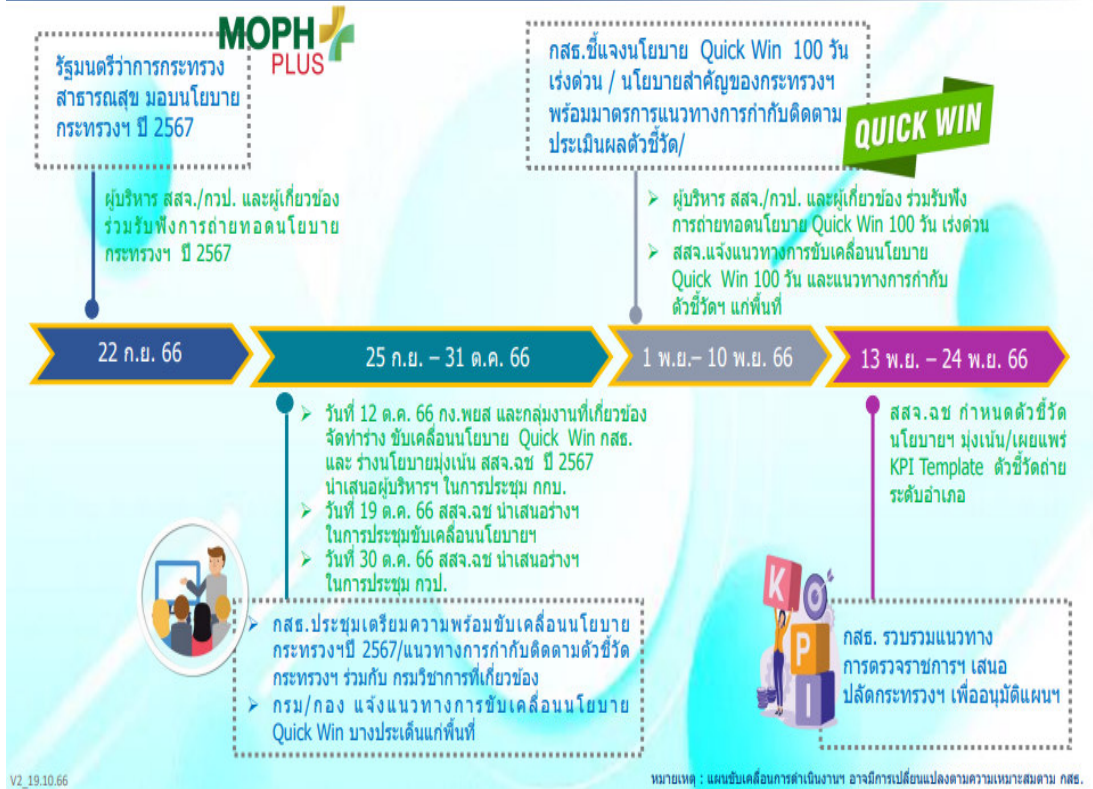

**มติที่ประชุม**      รับทราบ

๕.๗ ร่าง การขับเคลื่อนนโยบายกระทรวงสาธารณสุข พ.ศ. ๒๕๖๗ (Quick Win ๑๐๐ วัน)  
โดย กลุ่มงานพัฒนายุทธศาสตร์สาธารณสุข



## นโยบาย

กระทรวงสาธารณสุข พ.ศ. 2567

ยกระดับ 30 บาท พลัส

Quick Win 100 วัน

**1 โครงการพระราชดำริ/เฉลิมพระเกียรติ/ที่เกี่ยวข้องกับพระบรมวงศานุวงศ์**

- โครงการราชทัณฑ์อินสุ
- โครงการเสริมภูมิคุ้มกันจากฐาน
- โรงพยาบาลจังหวัดระยอง (sws./swn.)
- สุภาพราชสถาน นำมาการรับรองคุณภาพทุกแห่ง

**2 sw. กกม. 50 เขต 50 sw. และปริมณฑล**

- จัดตั้ง sw. 120 แห่ง
- ในเขตตอนเหนือ / อ.เมือง จ.ระยองใหม่

**3 สุนัขพาจิต/ยาเสพติด**

- จัดตั้งศูนย์รักษาโรคจิตเวชและยาเสพติด กว.จังหวัด
- เปิดศูนย์จิตเวช กว.จังหวัด
- มีศูนย์บำบัดจิตเวช กว.อำเภอ

**4 มะเร็งครบวงจร**

- มีศูนย์ H/PV ในทศวรรษ 11 – 20 ปี 1 ล้านคน
- คัดกรองพยาธิใบไม้ในตับ 100,000 คน
- มี Cancer Warrior กว.จังหวัด

**5 สร้างขวัญและกำลังใจบุคลากร**

- มี CareD+ Team ในศูนย์บริการปฐมภูมิ
- มีศูนย์พยาบาล 3,000 ตำแหน่ง
- กำหนดตำแหน่งพยาบาลชำนาญการพิเศษ
- แพทย์สถานีได้รับการสนับสนุนให้รับเงินเดือนราชการทันที

**6 การแพทย์ปฐมภูมิ**

- พร้อมเปิด ศูนย์ Telemedicine
- ใกล้บ้าน 1 จังหวัด 1 sw.
- ออนไลน์โรเบอติก (ครู หุ่น พอดี)
- 1 อำเภอ 1 โรเบอติก

**7 สาธารณสุขชายแดนและพื้นที่เฉพาะ**

- ใกล้ชายแดนชาย Real Time
- บุคลากรมีคุณภาพและสิทธิ
- สนับสนุน พัฒนาการด้านบริการ
- ในศูนย์สาธารณสุขเฉพาะ

**8 สถานชิวาภิบาล**

- จัดตั้งสถานชิวาภิบาล จังหวัดละ 1 แห่ง
- จัดตั้ง Hospital at Home จังหวัดละ 1 แห่ง
- จัดตั้งคลินิกผู้สูงอายุ กว. sw.

**9 พัฒนา swx. แม่ข่าย**

- กำหนดเป้าหมาย sw. แม่ข่าย
- จัดกำหนดพัฒนา sw. แม่ข่าย
- พัฒนาศักยภาพทางอวัยวะด้วย CT/MRI (18/26)

**10 ดิจิทัลสุขภาพ**

- เปิดประชาชนในศูนย์สุขภาพดิจิทัล
- 4 เขตสุขภาพ
- 200 sw. 5,000 คน: ก่อสร้าง
- Virtual Hospital 1 แห่ง

**11 ส่งเสริมการมีบุตร**

- uspp เป็นวาระชาติ ยุทธศาสตร์สนับสนุน
- ทางศูนย์ที่ศูนย์จังหวัด
- เปิดคลินิกส่งเสริมการมีบุตร 1 จังหวัด 1 แห่ง
- คัดกรองโรคทางพันธุกรรมก่อนคลอด 24 โครโมโซม

**12 เศรษฐกิจสุขภาพ**

- Blue Zone เขตสุขภาพ: 1 แห่ง
- มีศูนย์ Wellness Center 500 แห่ง
- กำหนดมาตรฐานศูนย์สุขภาพชุมชน 100 แห่ง
- สร้างงาน สร้างอาชีพ (บุคลากร 5,000 คน/ Caregiver 5,000 คน/ Care Assistant 1,000 คน)

**13 นักท่องเที่ยวปลอดภัย**

- Safety Tourist
- เขตสุขภาพ: 1 พื้นที่
- One Region One Sky Doctor

แก้ปัญห

วางรากฐาน

สร้างเศรษฐกิจ

Slide 3  
V.11 21/09/2566

รายละเอียดตามไฟล์ที่นำเสนอในที่ประชุม

มติที่ประชุม รับทราบ

๕.๘ ร่าง นโยบายและยุทธศาสตร์มุ่งเน้น สสจ.ฉะเชิงเทรา ประจำปีงบประมาณ ๒๕๖๗ โดย กลุ่มงานพัฒนายุทธศาสตร์สาธารณสุข



## นโยบายและยุทธศาสตร์มุ่งเน้น

สสจ.ฉะเชิงเทรา ประจำปีงบประมาณ 2567

สำนักงานสาธารณสุขจังหวัดฉะเชิงเทรา



**โครงการพระราชดำริ/เฉลิมพระเกียรติ/ที่เกี่ยวข้องกับพระบรมวงศานุวงศ์**

- โครงการหน่วยแพทย์เคลื่อนที่ พอ.สว.
- โครงการราชทัณฑ์อินสุ

**โครงการควบคุมโรคหนองพยาธิ**

- โครงการ TO BE NUMBER ONE

**1 ทุกกลุ่มวัย ได้รับความพัฒนาตามวัย และมีความรอบรู้ด้านสุขภาพ**

- การสร้างเสริมสุขภาพทุกกลุ่มวัย
- คลินิกส่งเสริมการมีบุตร
- Health Literacy

**2 ประชาชน ได้รับความคุ้มครองโรค และอยู่ในสิ่งแวดล้อมที่เอื้อต่อการมีสุขภาพดี**

- คัดกรอง NCD/โรคโรค
- มะเร็งครบวงจร
- สุขภาพจิต/ยาเสพติด
- ความปลอดภัยด้านอาหารและผลิตภัณฑ์สุขภาพ
- ลดอัตราป่วยและตายของโรคสำคัญ : Dengue

**3 อายุยืน และมีคุณภาพชีวิตที่ดี**

- การแพทย์ปฐมภูมิ
- การแพทย์ทางไกล
- Smart อสม.

**4 ระบบบริการที่มีคุณภาพมาตรฐานครอบคลุม ทั้งถึง**

- ระบบบริการสุขภาพคุณภาพ มุ่งเน้น ER / LR / NCD / IC
- ลดแออัด ลดรอคอย
- พัฒนา รพช.แม่ข่าย (CT/MRI, Stroke Unit)
- สถานชิวาบาล : ดูแลผู้ป่วยติดเตียงและผู้ป่วยระยะสุดท้าย

**5 ระบบการส่งต่อคุณภาพ**

- การแพทย์ฉุกเฉินครบวงจร
- ระบบส่งต่อแบบไร้รอยต่อ

**6 บุคลากร มีสมรรถนะและความสุข**

- การบริหารจัดการกำลังคนที่มีประสิทธิภาพ
- สร้างขวัญ กำลังใจ และความสุขบุคลากร
- ความก้าวหน้าทางวิชาการ

**7 ระบบบริหารจัดการที่โปร่งใส และมีประสิทธิภาพ**

- ดิจิทัลสุขภาพ
- องค์กรสมรรถนะสูงตามแนวทาง 4T (Trust Teamwork & Talent Technology Target)

**8 การเงินการคลังของระบบสุขภาพ มีความมั่นคง**

- ศูนย์จัดเก็บรายได้มีคุณภาพ
- แนวทางการบริการ ไม่ประสมประหาร วิกฤตทางการเงิน

รายละเอียดตามไฟล์ที่นำเสนอในที่ประชุม

มติที่ประชุม รับทราบ

๕.๙ สรุปรายงานการเบิกจ่ายเงินงบประมาณ งบรายจ่ายประจำ ปีงบประมาณ ๒๕๖๖ และรายงานการเบิกจ่ายเงินงบประมาณ งบรายจ่ายประจำ ปีงบประมาณ ๒๕๖๗ โดย กลุ่มงานพัฒนายุทธศาสตร์สาธารณสุข

**ผลการเบิกจ่ายเงินงบประมาณ งบดำเนินงาน ประจำปีงบประมาณ ๒๕๖๖**

ภาพรวมเขตฯ ๖ เบิกจ่ายได้ ร้อยละ ๙๙.๓๕

ภาพรวมประเทศ เบิกจ่ายได้ ร้อยละ ๙๙.๖๗

สสจ.ฉะเชิงเทรา ได้รับงบประมาณจำนวน ๖๕,๗๔๗,๔๔๑.๒๒ บาท เบิกจ่ายได้ ๑๐๐%

- งบดำเนินงาน ๙๙.๙๕% (๖๕,๗๔๗,๔๔๑.๒๒ บาท)

- งบเงินอุดหนุน ๐.๐๕% (๓๐,๐๐๐ บาท)

**รายงานการเบิกจ่าย เงินงบประมาณ งบรายจ่ายประจำ ปี งบประมาณ. ๒๕๖๗**

เงินประจำงวดที่ได้รับ ๒๓๙,๕๕๓ บาท เบิกจ่าย ๔๗,๙๑๔ บาท คิดเป็นร้อยละ ๒๐

**งบภารกิจพื้นฐานงวดที่ ๑**

- งบภารกิจพื้นฐานงวดที่ ๑ สนับสนุนให้ สสอ. แห่งละ ๗,๕๐๐ บาท สสจ.จะยังไม่

จัดสรรให้ สสอ. ขอให้ สสอ. ใช้เงินกันที่ระดับประเทศ ซึ่งได้รับจัดสรรแห่ง ๑๕๐,๐๐๐ บาท

ก่อน (เงินกันที่ระดับประเทศ : ค่าบริการ OP IP PP)

**มติที่ประชุม**

รับทราบ

๕.๑๐ สถานการณ์การดำเนินงานงบค่าเสื่อม โดย กลุ่มงานบริหารทั่วไป

การดำเนินงานงบค่าเสื่อมปี ๒๕๖๖ ดำเนินการเบิกจ่าย ๕๒.๕๙%

มี ๒ โรงพยาบาลคือโรงพยาบาลพนมสารคาม และโรงพยาบาลบางบางน้ำเปรี้ยว ที่อยู่ในขั้นตอนจัดทำแผน

รายละเอียดตามไฟล์ที่นำเสนอในที่ประชุม

**มติที่ประชุม**

รับทราบ

๕.๑๑ รายงานสถานการณ์การเงินการคลังของหน่วยบริการ โดย กลุ่มงานประกันสุขภาพ

| หน่วยบริการ      | CR    | QR    | Cash | NWC (ล้านบาท) | กำไรสุทธิ(รวมค่าเสื่อมราคา) (ล้านบาท) | ระดับวิกฤติ | EBITDA | เงินบำรุงก่อนหักหนี้ | เงินบำรุงคงเหลือ (หักหนี้แล้ว) |
|------------------|-------|-------|------|---------------|---------------------------------------|-------------|--------|----------------------|--------------------------------|
| รพ.พุทธโสธร      | 2.67  | 2.39  | 1.79 | 677.55        | -52.37                                | 1           | -13.50 | 724.57               | 319.75                         |
| รพ.ท่าตะเียบ     | 5.00  | 4.79  | 3.06 | 71.50         | 6.28                                  | 0           | 11.52  | 54.60                | 36.73                          |
| รพ.บางคล้า       | 11.48 | 11.07 | 9.94 | 228.92        | -13.60                                | 1           | -10.13 | 217.03               | 195.19                         |
| รพ.บางน้ำเปรี้ยว | 5.49  | 5.20  | 4.02 | 172.51        | -2.74                                 | 1           | 46.50  | 154.58               | 116.15                         |
| รพ.บางปะกง       | 3.30  | 3.23  | 2.68 | 124.04        | 125.04                                | 0           | 119.65 | 144.72               | 90.74                          |
| รพ.บ้านโพธิ์     | 10.84 | 10.48 | 7.39 | 156.90        | -3.39                                 | 1           | -4.58  | 117.81               | 101.87                         |
| รพ.พนมสารคาม     | 9.66  | 9.52  | 7.63 | 532.31        | -18.75                                | 1           | 10.18  | 469.32               | 407.83                         |
| รพ.สนามชัยเขต    | 6.44  | 6.32  | 4.76 | 159.21        | -12.67                                | 1           | 10.34  | 139.36               | 110.07                         |
| รพ.แปลงยาว       | 7.52  | 7.32  | 3.28 | 262.54        | 53.44                                 | 0           | 108.28 | 132.05               | 91.81                          |
| รพ.ราชสาส์น      | 3.51  | 3.24  | 2.17 | 20.58         | -11.73                                | 1           | -8.26  | 17.79                | 9.59                           |
| รพ.คลองเขื่อน    | 8.67  | 8.24  | 6.79 | 39.34         | 3.33                                  | 0           | 7.60   | 34.80                | 29.67                          |

ระดับวิกฤตทางการเงิน เดือนกันยายน ๒๕๖๖ วิกฤตการเงินระดับ ๑ มี ๗ โรงพยาบาลได้แก่ โรงพยาบาลพุทธโสธร บางคล้า บางน้ำเปรี้ยว บ้านโพธิ์ พนมสารคาม สนามชัยเขต และโรงพยาบาลราชสาส์น



## Planfin Analysis ปี ๒๕๖๗ จังหวัดฉะเชิงเทรา

| หน่วยบริการ       | EBITDA กำไร<br>จากการ<br>ดำเนินงานปี<br>2567 | EBITDA<br>บวก=Normal<br>ลบ = Risk | วงเงินที่ลงทุน<br>ให้ > 20% EBITDA | จัดซื้อ จัดหา<br>ด้วยเงินบำรุง/<br>บริจาคของ<br>รพ. ปี 2567 | ลงทุน ส่วนเกิน<br>20% EBITDA | Risk Investment<br>> 20% EBITDA | Net Working<br>Capital ณ 30<br>กันยายน 2566 | Net Working<br>Capital คงเหลือ<br>หลังลงทุน ส่วนเกิน<br>20% EBITDA | สัดส่วน NVC<br>เหลือต่อ<br>Investment ต่อ<br>รายชม. เดือน | สัดส่วน NVC เหลือต่อ<br>Investment ต่อ รายชม.<br>เดือน < 1 = Risk<br>> 1 = Normal | PlanFin<br>Type |
|-------------------|--|-----------------------------------|------------------------------------|---|------------------------------|---------------------------------|---|--|---|---|-----------------|
| พุทธโสธร,รพ.      | 30,155,700.00                                | Normal                            | 6,031,140.00                       | 6,031,140.00  | 0.00                         | Normal                          | 677,554,375.90                              | 677,554,375.90   | 4.43  | Normal  | 1               |
| ท่าตะเกียบ,รพ.    | 18,038,297.66                                | Normal                            | 3,607,659.53                       | 3,520,100.00  | 87,559.53                    | Normal                          | 71,491,011.76                               | 71,578,571.29  | 6.94  | Normal  | 1               |
| บางคล้า,รพ.       | 18,663,350.16                                | Normal                            | 3,732,670.03                       | 35,628,300.00   | -31,895,629.97               | Risk                            | 228,925,232.64                              | 197,029,602.67   | 14.54   | Normal  | 3               |
| บางน้ำเปรี้ยว,รพ. | 14,074,309.23                                | Normal                            | 2,814,861.85                       | 34,749,700.00   | -31,934,838.15               | Risk                            | 172,506,177.25                              | 140,571,339.10   | 7.32  | Normal  | 3               |
| บางปะกง,รพ.       | 4,450,667.50                                 | Normal                            | 890,133.50                         | 19,763,960.00   | -18,873,826.50               | Risk                            | 124,042,419.47                              | 105,168,592.97   | 5.59  | Normal  | 3               |
| บ้านโพธิ์,รพ.     | 1,472,961.77                                 | Normal                            | 294,592.35                         | 16,656,000.00   | -16,361,407.65               | Risk                            | 151,243,944.85                              | 134,882,537.20   | 12.54   | Normal  | 3               |
| พนมสารคาม,รพ.     | 798,103.89                                   | Normal                            | 159,620.78                         | 103,581,465.70  | -103,421,844.92              | Risk                            | 540,276,963.58                              | 436,855,118.66   | 15.27   | Normal  | 3               |
| สนามชัยเขต,รพ.    | 9,590,000.00                                 | Normal                            | 1,918,000.00                       | 1,990,000.00  | -72,000.00                   | Risk                            | 146,906,727.95                              | 146,834,727.95   | 6.91  | Normal  | 3               |
| แปลงยาว,รพ.       | 60,090,715.94                                | Normal                            | 12,018,143.19                      | 14,518,100.00   | -2,499,956.81                | Risk                            | 265,411,501.21                              | 262,911,544.40   | 12.94   | Normal  | 3               |
| ราชสาส์น,รพ.      | 5,577,205.92                                 | Normal                            | 1,115,441.18                       | 5,418,027.00  | -4,302,585.82                | Risk                            | 18,483,023.86                               | 14,180,438.04  | 2.75  | Normal  | 3               |
| คลองเขื่อน,รพ.    | 2,420,553.03                                 | Normal                            | 484,110.61                         | 22,400,200.00   | -21,916,089.39               | Risk                            | 39,348,838.57                               | 17,432,749.18  | 3.97  | Normal  | 3               |

## สปสช.โอนงบพลาถก่อน ๒๕% ให้หน่วยบริการ เมื่อวันที่ ๑๕ ตุลาคม ๒๕๖๖

| รหัส  | ชื่อหน่วยบริการ  | จำนวนเงิน OP เหม่าจ่าย | จำนวนเงิน P&P BASIC | โอนเมื่อวันที่ 15 |
|-------|------------------|------------------------|---------------------|-------------------|
| 10697 | รพ.พุทธโสธร      | 7,876,048.41           | 1,949,110.41        | 9,825,158.82      |
| 10833 | รพ.ท่าตะเกียบ    | 7,348,220.73           | 1,583,523.77        | 8,931,744.50      |
| 10850 | รพ.บางคล้า       | 4,305,258.26           | 928,381.06          | 5,233,639.32      |
| 10851 | รพ.บางน้ำเปรี้ยว | 8,907,619.46           | 1,936,333.10        | 10,843,952.56     |
| 10852 | รพ.บางปะกง       | 8,010,829.66           | 1,735,657.52        | 9,746,487.18      |
| 10853 | รพ.บ้านโพธิ์     | 4,180,844.60           | 908,806.97          | 5,089,651.57      |
| 10854 | รพ.พนมสารคาม     | 8,309,405.83           | 1,833,307.74        | 10,142,713.57     |
| 10855 | รพ.สนามชัยเขต    | 7,551,616.75           | 1,658,708.37        | 9,210,325.12      |
| 10856 | รพ.แปลงยาว       | 4,983,910.58           | 1,078,635.79        | 6,062,546.37      |
| 13747 | รพ.ราชสาส์น      | 1,988,284.43           | 434,957.58          | 2,423,242.01      |
| 31327 | รพ.คลองเขื่อน    | 1,686,617.82           | 373,727.59          | 2,060,345.41      |

## ตารางออกปฏิบัติงานเอกซเรย์เคลื่อนที่

| เดือน พฤศจิกายน 2566 |   |  |                                       |   |  |       |
|----------------------|---|--|---------------------------------------|---|--|-------|
| อาทิตย์              | จันทร์                                  | อังคาร   | พุธ                                   | พฤหัสบดี  | ศุกร์                                      | เสาร์ |
|                      | 30<br>โคมเทศบาลพนมสารคาม                | 31<br>วัดเขาหินซ้อน->เข้า<br>วัดม่วงโพรง->บ่าย | 1<br>อบต.หนองยาว                      | 2<br>รพศ.ห้วยพลู->เช้า<br>เทคนิคพนมสารคาม->บ่าย | 3<br>คงยาง                                 | 4     |
| 5                    | 6<br>หอประชุมที่ว่าการ<br>อำเภอบางประกง | 7<br>โคมกองทัพอากาศ                            | 8<br>วัดกลางบางประกง                  | 9   | 10<br>โคม รร.วัดสองคลอง                    | 11    |
| 12                   | 13                                      | 14   | 15<br>วัดสามรัน                       | 16<br>วัดบางโรง                                 | 17<br>หอประชุมที่ว่าการ<br>อำเภอคลองเขื่อน | 18    |
| 19                   | 20<br>ศาลากลางบ้าน<br>บ้านทุ่งสำ        | 21<br>ศาลากลางบ้าน<br>บ้านห้วยนา               | 22<br>โคมที่ว่าการ<br>อำเภอท่ามะเกลือ | 23<br>โรงเรียนบ้านเทพประทาน<br>(หน่วย พอสว)     | 24<br>ศาลากลางบ้าน<br>บ้านคลองมะหาด        | 25    |
| 26                   | 27                                      | 28<br>บริษัทศรีสยาม<br>ตำบลบางไม้              | 29<br>บริษัทศรีสยาม<br>ตำบลบางหินบีด  | 30<br>โคม อบต.<br>ตำบลคลองนครเนื่องเขต          | 1 ธันวาคม<br>วัดบางปรง                     | 2     |

| เดือน ธันวาคม 2566 |                                       |   |   |   |                           |       |
|--------------------|---------------------------------------|---|---|---|---------------------------|-------|
| อาทิตย์            | จันทร์                                | อังคาร                                  | พุธ                                     | พฤหัสบดี                                  | ศุกร์                     | เสาร์ |
| 3                  | 4                                     | 5                                       | 6<br>ศูนย์พัฒนาเขาหินซ้อน<br>วันดินโลก  | 7<br>ศูนย์พัฒนาเขาหินซ้อน<br>วันดินโลก    | 8                         | 9     |
| 10                 | 11                                    | 12                                      | 13<br>หอประชุมที่ว่าการ<br>อำเภอแปลงยาว | 14<br>วัดหัวสำโรง                         | 15<br>วัดโพธิทอง          | 16    |
| 17                 | 18<br>โคมสนามกีฬา<br>เทศบาลสนามชัยเขต | 19<br>อบต.คูായหมี่                      | 20<br>วัดทุ่งเพียง<br>หน่วย พอสว        | 21<br>ศูนย์การเรียนรู้<br>เศรษฐกิจพอเพียง | 22<br>โคม<br>บ้านโคกผาสุก | 23    |
| 24                 | 25<br>อาคารตลาดน้ำ<br>วัดบางกระเจ็ด   | 26<br>หอประชุมที่ว่าการ<br>อำเภอบางคล้า | 27<br>โรงเรียน<br>บ้านหนองโสน           | 28<br>วัดสาวชะโงก                         | 29                        | 30    |
| 31                 | 1 มกราคม                              | 2<br>วัดไชยธาราประชาบำรุง<br>หน่วย พอสว | 3                                       | 4   | 5                         | 6     |

## ผลงานบริการคัดกรองค้นหาผู้ป่วยวัณโรค

| วันที่คัดกรอง   | สถานที่                       | ผู้รับบริการ | X-rays | พบ<br>ผื่นปอด | สงสัย<br>วัณโรค | ส่งตรวจ<br>AFB | ผล              |
|-----------------|-------------------------------|--------------|--------|---------------|-----------------|----------------|-----------------|
| 25 กันยายน 2566 | ทดสอบระบบ รพ.สต.<br>ท่าเสาอาน | 85           | 85     | 4             | 4               | 4              | ปกติ<br>ทั้งหมด |
| 13 ตุลาคม 2566  | สสจ.ฉะเชิงเทรา                | 402          | 275    | 18            | 14              | 14             | ปกติ<br>ทั้งหมด |
| 25 ตุลาคม 2566  | เทศบาลบางวัว                  | 360          | 349    | 122           | 3               | 3              |                 |
| 29 ตุลาคม 2566  | สวนเฉลิมพระเกียรติ            | 81           | 79     | 1             | 0               | 0              |                 |
|                 |                               | 928          | 788    | 147           | 27              | 26             |                 |

มติที่ประชุม รับทราบ

## ๖.๑ เรื่องจากรองนายแพทย์สาธารณสุขจังหวัด

## ๖.๑.๑ รายงานความคืบหน้าการติดตั้งโซล่าเซลล์ฯ (รองสมบัติ ทั้งทอง)

|    |                                       |                      |                  |             |              |                    |
|----|---------------------------------------|----------------------|------------------|-------------|--------------|--------------------|
| 1  | สำนักงานสาธารณสุขจังหวัดฉะเชิงเทรา    | อยู่ระหว่างดำเนินการ | อื่นๆ (โปรดระบุ) | E-bidding   | 80kw3เฟส     | ระหว่างดำเนินการ   |
| 2  | สำนักงานสาธารณสุขอำเภอคลองเขื่อน      | ติดตั้งแล้วเสร็จ     | เงินบำรุง        | เฉพาะเจาะจง | 5kw1เฟส      | ดำเนินการแล้วเสร็จ |
| 3  | สำนักงานสาธารณสุขอำเภอท่าตะเกียบ      | ติดตั้งแล้วเสร็จ     | เงินบำรุง        | เฉพาะเจาะจง | 5kw3เฟส      | ดำเนินการแล้วเสร็จ |
| 4  | สำนักงานสาธารณสุขอำเภอบางคล้า         | ติดตั้งแล้วเสร็จ     | เงินบำรุง        | เฉพาะเจาะจง | 5kw1เฟส      | ดำเนินการแล้วเสร็จ |
| 5  | สำนักงานสาธารณสุขอำเภอบางน้ำเปรี้ยว   | ติดตั้งแล้วเสร็จ     | เงินบำรุง        | เฉพาะเจาะจง | 5kw3เฟส      | ดำเนินการแล้วเสร็จ |
| 6  | สำนักงานสาธารณสุขอำเภอบางปะกง         | ติดตั้งแล้วเสร็จ     | เงินบำรุง        | เฉพาะเจาะจง | 5kw3เฟส      | ดำเนินการแล้วเสร็จ |
| 7  | สำนักงานสาธารณสุขอำเภอบ้านโพธิ์       | ติดตั้งแล้วเสร็จ     | เงินบำรุง        | เฉพาะเจาะจง | 5kw3เฟส      | ดำเนินการแล้วเสร็จ |
| 8  | สำนักงานสาธารณสุขอำเภอแปลงยาว         | ติดตั้งแล้วเสร็จ     | เงินบำรุง        | เฉพาะเจาะจง | 5kw3เฟส      | ดำเนินการแล้วเสร็จ |
| 9  | สำนักงานสาธารณสุขอำเภอมหาราช          | ติดตั้งแล้วเสร็จ     | เงินบำรุง        | เฉพาะเจาะจง | 5kw3เฟส      | ดำเนินการแล้วเสร็จ |
| 10 | สำนักงานสาธารณสุขอำเภอเมืองฉะเชิงเทรา | ติดตั้งแล้วเสร็จ     | เงินบำรุง        | เฉพาะเจาะจง | 5kw1เฟส      | ดำเนินการแล้วเสร็จ |
| 11 | สำนักงานสาธารณสุขอำเภอรสาณ            | ติดตั้งแล้วเสร็จ     | เงินบำรุง        | เฉพาะเจาะจง | 5kw1เฟส      | ดำเนินการแล้วเสร็จ |
| 12 | สำนักงานสาธารณสุขอำเภอสมาธิเขต        | ติดตั้งแล้วเสร็จ     | เงินบำรุง        | เฉพาะเจาะจง | 5kw1เฟส      | ดำเนินการแล้วเสร็จ |
| 13 | โรงพยาบาลพุทธโสธร                     | อยู่ระหว่างดำเนินการ | เงินบำรุง        | E-bidding   | 259.60kw3เฟส | ระหว่างดำเนินการ   |
| 14 | โรงพยาบาลพนมสารคาม                    | อยู่ระหว่างดำเนินการ | เงินบำรุง        | E-bidding   | 100kw3เฟส    | ระหว่างดำเนินการ   |
| 15 | โรงพยาบาลสนามชัยเขต                   | อยู่ระหว่างดำเนินการ | สำนักงาน กพ.     | E-bidding   | 100kw3เฟส    | ระหว่างดำเนินการ   |
| 16 | โรงพยาบาลบางน้ำเปรี้ยว                | อยู่ระหว่างดำเนินการ | สำนักงาน กพ.     | E-bidding   | 180kw3เฟส    | รอบ กพ. ระยะที่ 2  |
| 17 | โรงพยาบาลบางปะกง                      | อยู่ระหว่างดำเนินการ | กฟน.             | เฉพาะเจาะจง | 190kw3เฟส    | ระหว่างดำเนินการ   |
| 18 | โรงพยาบาลท่าตะเกียบ                   | อยู่ระหว่างดำเนินการ | เงินบำรุง        | เฉพาะเจาะจง | 20kw3เฟส     | ระหว่างดำเนินการ   |
| 19 | โรงพยาบาลบางคล้า                      | อยู่ระหว่างดำเนินการ | สำนักงาน กพ.     | E-bidding   | 100kw3เฟส    | รอบ กพ. ระยะที่ 2  |
| 20 | โรงพยาบาลบ้านโพธิ์                    | อยู่ระหว่างดำเนินการ | เงินบำรุง        | เฉพาะเจาะจง | 15kw3เฟส     | ระหว่างดำเนินการ   |
| 21 | โรงพยาบาลแปลงยาว                      | อยู่ระหว่างดำเนินการ | เงินบำรุง        | E-bidding   | 100kw3เฟส    | ระหว่างดำเนินการ   |
| 22 | โรงพยาบาลราชสาณ                       | อยู่ระหว่างดำเนินการ | สำนักงาน กพ.     | E-bidding   | 100kw3เฟส    | รอบ กพ. ระยะที่ 2  |

มติที่ประชุม รับทราบ

### ๖.๑.๒ รายงานเรื่องที่ดินธรรมสงฆ์ ของ รพ.สต. (รองสมบัตินั่งทอง)

โรงพยาบาลส่งเสริมสุขภาพตำบลในที่ดินธรรมสงฆ์ ที่รายงาน สป.ทราบมีทั้งหมด ๙ แห่ง ดังนี้

๑. รพ.สต.เกาะขนุน (วัดพงษาราม)
๒. รพ.สต.หัวสำโรง (วัดหัวสำโรง)
๓. รพ.สต.บางตลาด (วัดบางตลาด)
๔. รพ.สต.ลาดขวาง (วัดพิพิธประสาทสุนทร(วัดลาดขวาง))
๕. รพ.สต.ดอนเกาะกา (วัดโพธิ์เฉลิมรักษ์)
๖. รพ.สต.สิงโตทอง (วัดพุทธอุดมวิหาร)
๗. รพ.สต.บางสมัคร (วัดบางสมัคร)
๘. รพ.สต.โสรธร (วัดชมโพธิยาราม)
๙. รพ.สต.บางเตย (วัดบางเตย)

มติที่ประชุม

รับทราบ

### ๖.๑.๓ (รองกสิวัฒน์ ศรีประดิษฐ์)

#### ๖.๑.๓.๑ สรุปจากการประชุมเขต ๒๖ ตุลาคม ๒๕๖๖

๑. จังหวัดฉะเชิงเทรา มี โรงพยาบาล ๒ แห่ง ที่ยังตั้งกลุ่มงานจิตเวช/ยาเสพติด ไม่ได้ติดเรื่อง HA และ ขาดบุคลากร
  ๒. สํารวจสถานชีวาภิบาลในจังหวัดและให้หน่วยบริการทุกแห่งมีศูนย์ชีวาภิบาลเพื่อประสานงานกับเครือข่าย(ยกเลิก SP palliative care เปลี่ยนเป็น SP ชีวาภิบาล)
  ๓. แต่ละจังหวัดให้มองหา blue zone ชุมชน/เมือง ที่ผ่านเกณฑ์ healthy city
  ๔. safety tourist กำหนดพื้นที่เป้าหมาย
  ๕. เรื่องส่งเสริมการมีบุตร (ยังหาข้อสรุปไม่ได้)
  ๖. วันที่ ๑ - ๗ พ.ย. เป็นสัปดาห์สุขภาพจิต ขอให้ทุกจังหวัดจัดกิจกรรมรณรงค์ด้วย
  ๗. เรือนํ้ากลางฉะเชิงเทรา เป็นตัวแทนเรือนํ้าราชทัณฑ์ปันสุขของเขต ๖
  ๘. เรื่องลิขสิทธิ์ software คอมพิวเตอร์ขอให้กำกับหน่วยบริการที่จัดซื้อ ให้จัดหาด้วยเพื่อป้องกันการถูกฟ้องร้อง
  ๙. งบลงทุนฯ ทางเขต ได้คืนข้อมูลให้แต่ละจังหวัดให้ตรวจสอบแล้ว
  ๑๐. ประเด็นการแพทย์ปฐมภูมิ
  ๑๑. QW smart hospitals
  ๑๒. QW cancer
- รายละเอียดตามที่เสนอในที่ประชุม

มติที่ประชุม

รับทราบ

#### ๖.๑.๓.๒ ปรับเปลี่ยนตำแหน่งใน สสจ.

เนื่องจากมีผู้เกษียณอายุราชการ จึงมีการปรับเปลี่ยนตำแหน่งในสสจ.ดังนี้

๑. นายสมบัติ ทั้งทอง รักษาการในตำแหน่ง นักวิชาการสาธารณสุขเชี่ยวชาญ (ด้านส่งเสริมพัฒนา)
๒. นางลาวัลย์ อมรรัตน์ รองนายแพทย์สาธารณสุขจังหวัดฯ
๓. นางยุพิน หงษ์วะชิน รองนายแพทย์สาธารณสุขจังหวัดฯ

๔. นางพิชิตา ตัญญาบุตร ปฏิบัติหน้าที่หัวหน้ากลุ่มงานพัฒนาคุณภาพและรูปแบบบริการ
๕. นางวิภา อัครานนทสิทธิ์ ปฏิบัติหน้าที่หัวหน้ากลุ่มงานส่งเสริมสุขภาพ
๖. นางสาวขวัญชนก ขจรไชยกูล ปฏิบัติหน้าที่หัวหน้ากลุ่มงานทันตสาธารณสุข
๗. นางกรรณิพย์ เจริญบุลย์วิวัฒน์ ปฏิบัติหน้าที่หัวหน้ากลุ่มงานประกันสุขภาพ

**มติที่ประชุม**      รับทราบ

#### ๖.๑.๔ (รองรัตนา จันทร)

- ฟันเทียมพระราชทาน ติดตามทุกเดือน ผากทุกโรงพยาบาลเร่งทำด้วย จากปกติ ๔๘๐ ราย/ต่อปี เป็น ๔๘๐ ราย/๖ เดือน
- รากฟันเทียม เป็นโครงการเฉลิมพระเกียรติ ผากทุกแห่งประชาสัมพันธ์ด้วย และที่ทำ รากฟันเทียมได้ก็มีโรงพยาบาลพุทธโสธร สนามชัยเขต บางปะกง

**มติที่ประชุม**      รับทราบ

#### ๖.๒ เรื่องจากโรงพยาบาล

##### ๖.๒.๑ รพ.บางคล้า

๑. ประชุมวิชาการ จะกำหนดจัดประมาณเดือนกรกฎาคม ๒๕๖๗
๒. การจัดงานกีฬาสาธารณสุข กำหนดจัดในวันที่ ๕ มกราคม ๒๕๖๗

**มติที่ประชุม**      รับทราบ

#### ๖.๓ เรื่องจากสาธารณสุขอำเภอ

๑. ชมรมสาธารณสุขแห่งประเทศไทย ภาคกลาง จัดประชุมวิชาการ ในวันที่ ๒๐ - ๒๒ พฤศจิกายน ๒๕๖๖ ณ สวนนงนุช พัทยา ค่าลงทะเบียน ๒,๕๐๐ บาท/คน รับจำนวน จำกัด ๑,๐๐๐ คน
๒. สหกรณ์ออมทรัพย์สาธารณสุขจังหวัดฉะเชิงเทรา กำหนดจัดประชุมใหญ่สหกรณ์ ในวันที่ ๒ ธันวาคม ๒๕๖๖ ณ โรงแรมชั้นธารา

**มติที่ประชุม**      รับทราบ

#### ๖.๔ เรื่องจากกลุ่มงานในสำนักงานสาธารณสุขจังหวัดฉะเชิงเทรา

##### ๖.๔.๑ กลุ่มงานควบคุมโรคไม่ติดต่อ สุขภาพจิตและยาเสพติด

ขอขอบคุณคณะกรรมการ กวป.และ จนท.ทุกท่านที่ร่วมสนับสนุนการดำเนินงานโครงการ แสงนำใจ ไทยทั้งชาติ เดินวิ่งปัน ป้องกันอัมพาต ครั้งที่ ๙

**มติที่ประชุม**      รับทราบ

##### ๖.๔.๒ กลุ่มงานสื่อสารองค์กร

ได้รับการร้องเรียนเรื่องการจำหน่ายน้ำกระเทียมในเส้นทางหลวง

##### **คุณลลิตา**

ทางกลุ่มงานคุ้มครองผู้บริโภคฯ ดำเนินการ ทำหนังสือแจ้งเวียนแนวทางการดำเนินการ เกี่ยวกับน้ำดื่มใบของพืชกระเทียม ตามพรบ.พืชกระเทียม ให้หน่วยงานต่างๆ ทราบต่อไป

**มติที่ประชุม**      รับทราบ

## ๖.๔.๓ กลุ่มงานอนามัยสิ่งแวดล้อมและอาชีวอนามัย

ฝุ่นละออง PM ๒.๕ หากภายใน ๒๔ ชม.มีค่าฝุ่นละอองเกิน ๓๕ มคก./ลบ.ม. ติดต่อกัน ๓ วัน ก็ให้เปิด EOC แต่หากค่าลดลงติดต่อกัน ๓ วันก็ให้ปิดได้ และขอประชาสัมพันธ์ให้โหลด แอปพลิเคชัน LifeDee เพื่อดูคุณภาพอากาศ ค่าฝุ่นละออง

มติที่ประชุม รับทราบ

## ๖.๕ เรื่องจากผู้แทนผู้อำนวยการโรงพยาบาลส่งเสริมสุขภาพตำบล

๑. สอบถามว่า ตำแหน่งชำนาญการพิเศษ ของพยาบาลวิชาชีพ ใน รพ.สต.
๒. ขอเลขว่างของ พยาบาล ลง รพ.สต.

นายเดชชัย

๑. กรณีตำแหน่งพยาบาลวิชาชีพชำนาญการพิเศษ ใน รพ.สต. จะทำเป็นแบบ ว.๒ คือขึ้นได้ตัวเอง ทำผลงานวิจัย เป็นไปตามลำดับขั้นตอนต่อไป
๒. เลขว่างของพยาบาล ณ ตอนนี้อยู่ไม่มี

มติที่ประชุม รับทราบ

## ๖.๖ เรื่องจากกองสาธารณสุขและสิ่งแวดล้อม เทศบาลเมืองฉะเชิงเทรา

-ไม่มี-

## ๖.๗ เรื่องจากประธานอาสาสมัครสาธารณสุขจังหวัดฉะเชิงเทรา

-ไม่มี-

เลิกประชุมเวลา ๑๔.๓๕ น.

ลงชื่อ

ภาคินี อินรัตน์  
(นางสาวภาคินี อินรัตน์)  
นักวิเคราะห์นโยบายและแผน  
ผู้สรุปรายงานการประชุม

ลงชื่อ

รุ่งรัตน์ ห้องทองคำ  
(นางรุ่งรัตน์ ห้องทองคำ)  
นักวิชาการสาธารณสุขชำนาญการพิเศษ  
ผู้ตรวจรายงานการประชุม