



สำนักงานสาธารณสุขจังหวัดฉะเชิงเทรา
CHACHOENGSAO PROVINCIAL PUBLIC HEALTH OFFICE

รายงานการประชุมคณะกรรมการวางแผนประเมินผลและประชุมประจำเดือน ครั้งที่ ๓/๒๕๖๖
วันที่ ๒๙ มีนาคม พ.ศ. ๒๕๖๖

ณ ห้องประชุมสิริโสธร อาคารทันตกรรมและแพทย์แผนไทย สำนักงานสาธารณสุขจังหวัดฉะเชิงเทรา
คณะกรรมการผู้มาประชุม

- | | |
|--------------------------------------|---|
| ๑) นายศรีศักดิ์ ตั้งจิตธรรม | นายแพทย์สาธารณสุขจังหวัดฉะเชิงเทรา |
| ๒) นางนาคยา มิลล์ | ผู้อำนวยการโรงพยาบาลพุทธโสธร |
| ๓) นายอภิวัฒน์ ศรีประดิษฐ์ | นายแพทย์เชี่ยวชาญ (ด้านเวชกรรมป้องกัน) |
| ๔) นางสุนันทา ขนสวรรค์ | นักวิชาการสาธารณสุขเชี่ยวชาญ (ด้านส่งเสริมพัฒนา) |
| ๕) นายชาญเลขา กุลละวณิชย์ | นักวิชาการสาธารณสุขเชี่ยวชาญ (ด้านบริการทางวิชาการ) |
| ๖) นายสมบัติ ทังทอง | นักวิชาการสาธารณสุขชำนาญการพิเศษ |
| ๗) นางรัตนา จันท | ทันตแพทย์เชี่ยวชาญ |
| ๘) นางโสภา เวฬุตันติ | นักวิชาการสาธารณสุขชำนาญการพิเศษ |
| ๙) นายพิเชษฐ ไตรติลานันท์ | นักวิชาการสาธารณสุขชำนาญการพิเศษ |
| ๑๐) นางสาวสรภาพ มัทยาท | รองผู้อำนวยการฝ่ายการแพทย์ (คนที่ ๑) รพ.พุทธโสธร |
| ๑๑) นางกุลธิดา สวัสดิ์ | รองผู้อำนวยการด้านบริการปฐมภูมิ รพ.พุทธโสธร |
| ๑๒) นายดิเรก ภาคกุล | ผู้อำนวยการโรงพยาบาลบางคล้า |
| ๑๓) นางสาวพัฒน์ ศีตะจิตต์ | ผู้อำนวยการโรงพยาบาลบางน้ำเปรี้ยว (แทน) |
| ๑๔) นายสุธน คุณรักษา | ผู้อำนวยการโรงพยาบาลบางปะกง (รท.) |
| ๑๕) นายวันชัย ศรีพุก | ผู้อำนวยการโรงพยาบาลบ้านโพธิ์ (รท.) |
| ๑๖) นางอุไร ศิลปกิจโกศล | ผู้อำนวยการโรงพยาบาลพนมสารคาม |
| ๑๗) นายอนุชา อาภาสวัสดิ์ | ผู้อำนวยการโรงพยาบาลราชสาส์น |
| ๑๘) นายสันติ สัมฤทธิ์มโนพร | ผู้อำนวยการโรงพยาบาลสนามชัยเขต (รท.) |
| ๑๙) นางสาวทิพวรรณ ไชยประการ | ผู้อำนวยการโรงพยาบาลแปลงยาว |
| ๒๐) นายเกริกภัทร ลิ้มปวยอม | ผู้อำนวยการโรงพยาบาลท่าตะเกียบ |
| ๒๑) นางสาววิพัชรินทร์ ทรงเดชาพิพัฒน์ | ผู้อำนวยการโรงพยาบาลคลองเขื่อน |
| ๒๒) นายสมเจตน์ สถิตสมิทธิ์ | สาธารณสุขอำเภอเมืองฉะเชิงเทรา |
| ๒๓) นายศักดิ์ชัย วินิจสกุลไทย | สาธารณสุขอำเภอบางคล้า |
| ๒๔) นายกฤษดา พรหมสุวรรณ | สาธารณสุขอำเภอบางน้ำเปรี้ยว |
| ๒๕) นางสาวบุษกร ร้าไผะกุล | สาธารณสุขอำเภอบางปะกง (รท.) |
| ๒๖) นายมานิตย์ ชุ่มชูจันทร์ | สาธารณสุขอำเภอบ้านโพธิ์ |
| ๒๗) นายเบญจพล สุวรรณะ | สาธารณสุขอำเภอพนมสารคาม |
| ๒๘) นายสุทัศน์ เสี่ยงไฟโรจน์ | สาธารณสุขอำเภอราชสาส์น |
| ๒๙) นายมนตรี สมบูรณ์ทรัพย์ | สาธารณสุขอำเภอสนามชัยเขต |
| ๓๐) นางสาวจันทร์ ศรีสุรักษ์ | สาธารณสุขอำเภอแปลงยาว |
| ๓๑) นายบุญฤทธิ์ เอ็งไฉ่ | สาธารณสุขอำเภอท่าตะเกียบ |
| ๓๒) นางสาววิวรรณ ยิ้มเนียม | สาธารณสุขอำเภอคลองเขื่อน (แทน) |
| ๓๓) นางสกลวรรณ ม่วงสี | หัวหน้ากลุ่มงานบริหารทั่วไป |

๓๔) นางรุ่งรัตน์ ห่องทองคำ	หัวหน้ากลุ่มงานพัฒนายุทธศาสตร์สาธารณสุข
๓๕) นางพิไลลักษณ์ ศรีประดิษฐ์	หัวหน้ากลุ่มงานควบคุมโรคติดต่อ (แทน)
๓๖) นางลาวัลย์ อมรัตน์	หัวหน้ากลุ่มงานพัฒนาคุณภาพและรูปแบบบริการ
๓๗) นางสาวพรสวรรค์ อิมามี	หัวหน้ากลุ่มงานคุ้มครองผู้บริโภคและเภสัชสาธารณสุข (แทน)
๓๘) นางสาวยุพิน หงษ์วะชิน	หัวหน้ากลุ่มงานควบคุมโรคไม่ติดต่อ สุขภาพจิตฯ
๓๙) นายพีระพล ต่วนภูษา	หัวหน้ากลุ่มงานอนามัยสิ่งแวดล้อมและอาชีวอนามัย
๔๐) นางเดชชัย สีนเจริญ	หัวหน้ากลุ่มงานบริหารทรัพยากรบุคคล
๔๑) นางสาวพรพิมล แนนหนา	หัวหน้ากลุ่มกฎหมาย
๔๒) นางวิภาวี สุวรรณธร	หัวหน้ากลุ่มงานการแพทย์แผนไทยและการแพทย์ทางเลือก
๔๓) นายสมชาย ห่องทองคำ	หัวหน้ากลุ่มงานสื่อสารองค์กร
๔๔) นางวันดี ทับทิมทอง	หัวหน้าสำนักงานเลขานุการฯ
๔๕) นายอนันท์ บุญช่วย	ผอ.รพ.สต.แหลมประคู้ อ.บ้านโพธิ์
๔๖) นายจำรัส ค้ารอด	ประธานชมรม อสม.จังหวัดฉะเชิงเทรา

ผู้เข้าร่วมประชุม

๑) นายอาณัติ ประดิษฐ์แจ้ง	นักวิชาการสาธารณสุขชำนาญการ
๒) นายชาญศักดิ์ เจียมวงศากุล	นักวิชาการสาธารณสุขชำนาญการ
๓) นายเมธี เมฆวิชัย	นักวิชาการคอมพิวเตอร์ปฏิบัติการ
๔) นางสาวพรพิมล ชันชูสวัสดิ์	นักวิเคราะห์นโยบายและแผนชำนาญการ
๕) นางสาวนิษฐา สุกใส	เจ้าพนักงานสถิติปฏิบัติงาน
๖) นางสาวเพ็ญภา ชันเฮม	นักวิชาการคอมพิวเตอร์ปฏิบัติการ
๗) นางสาวนันทมน นักเสียง	นักวิชาการคอมพิวเตอร์ปฏิบัติการ
๘) นางสาวภาคินี อินรัตน์	นักวิเคราะห์นโยบายและแผน
๙) นางนิษาชล สุนทรชาติ	นักวิชาการเงินและบัญชีชำนาญการ
๑๐) นางสาวจิตาภา หวังเจริญ	เจ้าพนักงานธุรการชำนาญงาน

คณะกรรมการผู้ไม่มาประชุม

๑) นายสุวิษ เศรษฐโสภณ	รองผู้อำนวยการฝ่ายการแพทย์ (คนที่ ๒) รพ.พุทธโสธร
๒) นายมานิตย์ บำรุงยา	รองผู้อำนวยการภารกิจด้านพัฒนาระบบบริการ และสนับสนุนบริการด้านสุขภาพ รพ.พุทธโสธร
๓) นางวิบูลย์ศรี มุสิทธิมณี	ผอ.กองสาธารณสุขและสิ่งแวดล้อม เทศบาลเมืองฉะเชิงเทรา

กำหนดการประชุม

เริ่มประชุมเวลา ๑๐.๐๐ น. นายแพทย์ศรีศักดิ์ ตั้งจิตธรรม นายแพทย์สาธารณสุขจังหวัดฉะเชิงเทรา เป็นประธานในการประชุม

ระเบียบวาระที่ ๑ เรื่องประธานแจ้งให้ที่ประชุมทราบ

๑. ขอให้ทุกท่านดำเนินการยื่นชำระภาษี และขอให้ผู้บริหารทุกท่านกำชับผู้ใต้บังคับบัญชาให้ยื่นชำระภาษีด้วย
 ๒. การประชุมสำนักงานปลัดกระทรวงสาธารณสุขส่วนกลางและส่วนภูมิภาค นอกสถานที่ ครั้งต่อไป จะจัดที่จังหวัดเลย ประมาณเดือนมิถุนายน ๒๕๖๖
 ๓. ผ่ากผู้อำนวยการโรงพยาบาลทุกแห่งสำรวจครุภัณฑ์ทางการแพทย์ หรือครุภัณฑ์ทุกอย่าง หากจัดซื้อแล้วควรนำไปใช้งาน ไม่ใช่ซื้อแล้วนำไปเก็บไว้โดยไม่ได้ใช้งาน จะไม่ก่อให้เกิดประโยชน์
 ๔. จากการประชุมฯ มีประเด็นที่งานกลุ่มตรวจสอบภายในของกระทรวงฯ เสนอแนะเรื่องของการทำโครงการฝึกอบรมต่างๆ หลังจากประชุมจะต้องมีการประเมินโครงการหลังจากโครงการเสร็จแล้ว ๖๐ วัน โดยต้องทำสรุป มีรายชื่อ ผู้เข้าร่วมประชุม อบรม, รูปภาพ ฯ เพื่อประกอบการเบิกจ่าย และต้องทำเอกสารให้รัดกุมและชัดเจน
 ๕. มีการยุบสภาไปแล้ว และก็เข้าสู่โหมดการเลือกตั้ง กำชับพวกเราทุกท่านมองเรื่องของการดำเนินการต่างๆ ไม่ให้มีความเสี่ยงที่จะถูกกล่าวหา การวางตัวจะต้องเป็นกลาง
- มติที่ประชุม รับทราบ

ระเบียบวาระที่ ๒ รับรองรายงานการประชุมคณะกรรมการวางแผนและประเมินผลและประชุมประจำเดือน ครั้งที่ ๒/๒๕๖๖ เมื่อวันที่ ๗ มีนาคม ๒๕๖๖

รายงานการประชุมฯ จำนวน ๑๓ หน้า รายละเอียดตามไฟล์ที่นำเสนอในที่ประชุม

มติที่ประชุม รับรองรายงานการประชุมโดยไม่มีการแก้ไข

ระเบียบวาระที่ ๓ เรื่องสืบเนื่อง

ไม่มี

ระเบียบวาระที่ ๔ เรื่องเสนอที่ประชุมเพื่อพิจารณา

๔.๑ การขอรับเงินเพิ่มพิเศษสำหรับแพทย์ ทันตแพทย์ และเภสัชกร ที่ปฏิบัติงานในสถานบริการสาธารณสุข และไม่ทำเวชปฏิบัติส่วนตัวและหรือปฏิบัติงานโรงพยาบาลเอกชน โดย กลุ่มงานบริหารทั่วไป

- แพทย์ ทันตแพทย์ และเภสัชกร แจ้งความประสงค์ขอรับเงินเพิ่มพิเศษสำหรับแพทย์ ทันตแพทย์และ เภสัชกร ตั้งแต่ ๑ เมษายน ๒๕๖๖ จำนวน ๓ ราย ดังนี้

๑. นางสาวกมลทิพย์ กันบัวลา ตำแหน่ง เภสัชกรปฏิบัติการ รพ.บางคล้า
๒. นายอภิสิทธิ์ มานะเจริญ ตำแหน่ง นายแพทย์ชำนาญการ รพ.พุทธโสธร
๓. นางสาวณัฐนรี นพตาทกุล ตำแหน่ง เภสัชกร รพ.พนมสารคาม

- แพทย์ ทันตแพทย์ และเภสัชกร แจ้งความประสงค์ขอยกเลิกรับเงินเพิ่มพิเศษสำหรับแพทย์ ทันตแพทย์และเภสัชกร ตั้งแต่ ๑ มีนาคม ๒๕๖๖ จำนวน ๑ ราย ดังนี้

๑. นางสาวณัฐนรี นพตาทกุล ตำแหน่ง เภสัชกร รพ.สนามชัยเขต

หมายเหตุ : เนื่องจากลาออกวันที่ ๑ มีนาคม ๒๕๖๖

- แพทย์ ทันตแพทย์ และเภสัชกร แจ้งความประสงค์ขอยกเลิกรับเงินเพิ่มพิเศษ สำหรับแพทย์ ทันตแพทย์และเภสัชกร ตั้งแต่ ๑ เมษายน ๒๕๖๖ จำนวน ๑ ราย ดังนี้
๑. นางสาวกตัญญู เจียรพิพัฒน์พงศ์ ตำแหน่ง นายแพทย์ปฏิบัติการ รพ.ราชสาส์น

- แพทย์ ทันตแพทย์ และเภสัชกร แจ้งความประสงค์ขอยกเลิกรับเงินเพิ่มพิเศษ สำหรับแพทย์ ทันตแพทย์และเภสัชกร ตั้งแต่ ๑ พฤษภาคม ๒๕๖๖ จำนวน ๑ ราย ดังนี้
๑. นางสาวณัฐธนิศา มานะจิตร ตำแหน่ง เภสัชกร สสจ.ฉะเชิงเทรา

มติที่ประชุม

เห็นชอบ

๔.๒ การพิจารณาคำตอบแทนในการออกปฏิบัติงานช่วงเทศกาลสงกรานต์ ปี ๒๕๖๖ โดย กลุ่มงานควบคุมโรคไม่ติดต่อ สุขภาพจิตและยาเสพติด

คำตอบแทนในการออกปฏิบัติงานช่วงเทศกาลสงกรานต์ ปี ๒๕๖๖ ระหว่างวันที่ ๑๑ - ๑๘ เมษายน ๒๕๖๖ ขออนุมัติในที่ประชุมว่าขอเบิกคำตอบแทนเป็น ๒ เท่า

มติที่ประชุม

เห็นชอบ

๔.๓ กัญชาทางการแพทย์ โดย กลุ่มงานแพทย์แผนไทยและการแพทย์ทางเลือก

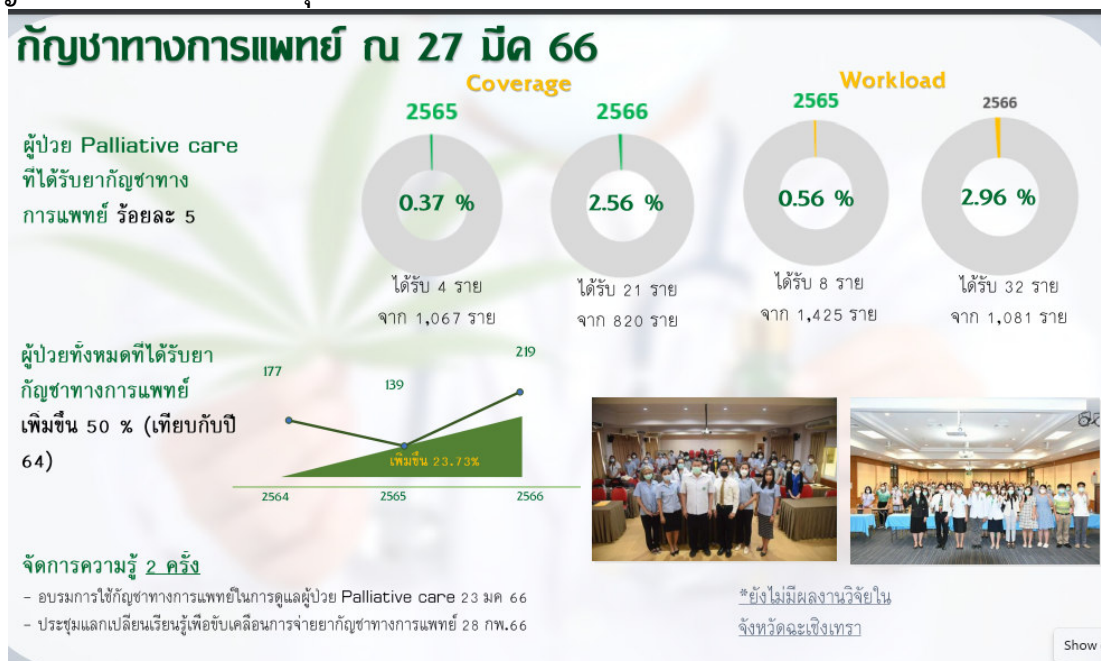

ปัญหา และอุปสรรค

- กรมแผนไทยฯ ยุติการ สนับสนุน ให้รพ.จัดซื้อยาเอง ตั้งแต่ปี ๒๕๖๕
- บุคลากรยังขาดประสบการณ์ในการใช้กัญชาทางการแพทย์ และปัญหา ความมั่นใจของ แพทย์แผนปัจจุบัน
- ปัญหาเรื่องอาคารสถานที่ดำเนินการ

แผน/กิจกรรมการแก้ไขปัญหา

- ประชุมคณะกรรมการเภสัชกรรมและการบำบัด (Pharmaceutical and Therapeutic Committee : PTC) ของโรงพยาบาล เพื่อจัดซื้อยากัญชา
 - สร้างความมั่นใจให้ผู้สั่งใช้ยากัญชา ได้แก่
๑. อบรมการดูแลผู้ป่วย Palliative care และ ผู้ป่วย Intermediate

๒. ประชุมแลกเปลี่ยนเรียนรู้เพื่อขับเคลื่อนด้านการจ่ายยาสมุนไพรและ ยา گیาสุขภาพทาง การแพทย์

๓. ประชุมคณะทำงานพัฒนาระบบบริการสุขภาพ (Service Plan) สาขา การให้บริการรักษา ทางการแพทย์จังหวัดฉะเชิงเทรา

๔. ศึกษาดูงานคลินิกกัญชาทางการแพทย์ ณ โรงพยาบาลการแพทย์แผน ไทยและการแพทย์ ผสมผสานยศเส ๒๙ มิถุนายน ๒๕๖๕

- อยู่ร่วมกับ OPD ทั่วๆไป ไม่ได้แยกออกไป

จำนวนบุคลากรทางการแพทย์ที่ผ่านการอบรมกัญชาทางการแพทย์ คือ มีแพทย์ ๘ คน (ต่อใบอนุญาตแล้ว ๓ คน) และแพทย์แผนไทย จำนวน ๔๗ คน

- ขอให้โรงพยาบาลบางปะกง สนามชัยเขต และคลองเขื่อน ดำเนินการเปิดคลินิกกัญชาทาง การแพทย์ ภายในเดือน พฤษภาคม ๒๕๖๖

- ขอความร่วมมือแพทย์แผนปัจจุบันอบรมหลักสูตรการสั่งใช้กัญชาทางการแพทย์ออนไลน์ ของกรมการแพทย์ รพ.ละ ๑ ท่าน ถ้าไม่มีใครไปอบรม ให้ผู้อำนวยการโรงพยาบาลรับผิดชอบ อบรมแทน

- แพทย์ที่ไม่ได้ผ่านการอบรมฯ ก็สามารถ สั่งจ่ายสารสกัดกัญชาแผนปัจจุบันได้เนื่องจากเป็น ผลิตภัณฑ์สมุนไพร (ไม่ใช่ ยาเสพติดแล้ว) แต่หากต้องการเบิกชดเชยค่ายาจากสปสช.ต้อง เป็น แพทย์ที่ผ่านการอบรมฯ มีใบประกาศนียบัตร

- แพทย์ทุกท่านสามารถสั่งจ่ายตำรับยา กัญชาแผนไทยได้ แต่หากต้องการเบิกชดเชยค่า ยาจากสปสช. ต้องจัดทำหนังสือมอบหมายจากผู้อำนวยการโรงพยาบาลให้แพทย์ สั่งจ่ายยา กัญชาแผนไทย

รายละเอียดตามไฟล์ที่นำเสนอในที่ประชุม

มติที่ประชุม

รับทราบ

ระเบียบวาระที่ ๕ เรื่องเสนอที่ประชุมเพื่อทราบ

๕.๑ รายงานการเฝ้าระวังทางระบาดวิทยาประจำเดือน มีนาคม ๒๕๖๖ โดย กลุ่มงานควบคุมโรคติดต่อ

รายงานการเฝ้าระวังทางระบาดวิทยาจังหวัดฉะเชิงเทราตั้งแต่วันที่ ๑ มกราคม – ๒๗ มีนาคม ๒๕๖๖ จากบัตรรายงานผู้ป่วย (รง.๕๐๖) จำนวนบัตรทั้งสิ้น ๕,๘๒๓ ฉบับ รายงานทันเวลา จำนวน ๕,๘๒๓ ฉบับ คิดเป็นร้อยละ ๑๐๐ โดยจำแนกตามศูนย์ระบาดวิทยาอำเภอ ดังตาราง

ศูนย์ระบาด วิทยาระดับ อำเภอ	1 มี.ค. ๕๕ - 27 มี.ค. ๕๖			1 มี.ค. ๕๖ - 27 มี.ค. ๕๖		
	จำนวน บัตรรายงานทั้งหมด	จำนวนบัตร ส่งทันเวลา	ร้อยละ ความทันเวลา	จำนวน บัตรรายงาน ทั้งหมด	จำนวนบัตร ส่งทันเวลา	ร้อยละ ความทันเวลา
เมืองฉะเชิงเทรา	569	569	100	2,014	2,014	100
บางคล้า	22	22	100	196	196	100
บางน้ำเปรี้ยว	263	263	100	777	777	100
บางปะกง	69	69	100	286	286	100
บ้านโพธิ์	130	130	100	387	387	100
พนมสารคาม	113	113	100	499	499	100
ราชสาส์น	11	11	100	49	49	100
สนามชัยเขต	198	198	100	723	723	100
แปลงยาว	156	156	100	370	370	100
ท่าตะเกียบ	140	140	100	451	451	100
คลองเขื่อน	20	20	100	71	71	100
รวม	1,691	1,691	100	5,823	5,823	100

อัตราป่วย ๑๐ อันดับแรกจังหวัดฉะเชิงเทราเปรียบเทียบกับอัตราป่วยเขตสุขภาพที่ ๖ และ

อัตราป่วยประเทศ ตั้งแต่วันที่ ๑ มกราคม - ๒๗ มีนาคม ๒๕๖๖

ลำดับ	ชื่อโรค	ณ 27 มีนาคม 2566					
		จ.ฉะเชิงเทรา		เขต 6		ประเทศ	
		จำนวน 1 ม.ค.- 27 มี.ค. 66 (ราย)	อัตราป่วย (ปก.แสนคน)	อัตราป่วย (ปก.แสนคน)	ลำดับ เขต	อัตราป่วย (ปก.แสนคน)	ลำดับ ประเทศ
1	โรคอุจจาระร่วง	1659	228.30	244.05	5	223.15	36
2	โรคปอดอักเสบ	667	91.79	74.85	5	95.69	40
3	ไข้ไม่ทราบสาเหตุ	324	44.59	56.39	7	56.05	42
4	โรคมือ เท้า ปาก	187	25.73	18.29	2	14.51	11
5	โรคไข้หวัดใหญ่	155	21.33	24.69	4	47.39	48
6	โรคอาหารเป็นพิษ	85	11.70	25.47	8	33.06	63
7	โรคติดต่อทางเพศสัมพันธ์	98	13.49	25.03	8	14.88	28
8	โรคตาแดง ตาอักเสบ	50	6.88	7.34	6	13.92	43
9	โรคอีสุกอีใส	49	6.74	6.37	5	6.50	31
10	โรคไข้เลือดออก	23	3.18	21.72	8	13.05	58

สถานการณ์โรคไข้เลือดออก จังหวัดฉะเชิงเทรา

นับตั้งแต่วันที่ ๑ มกราคม ๒๕๖๖ ถึงวันที่ ๒๗ มีนาคม ๒๕๖๖ จังหวัดฉะเชิงเทรา ได้รับรายงานผู้ป่วยโรค ไข้เลือดออก จำนวนทั้งสิ้น ๒๓ ราย คิดเป็นอัตราป่วย ๓.๑๘ ต่อประชากรแสนคน ไม่มีรายงานผู้เสียชีวิต (อัตราป่วย ลำดับที่ ๘ ของเขต ลำดับที่ ๕๘ ของประเทศ, ข้อมูลจากสำนักโรคระบาดฯ มีผู้ป่วยไข้เลือดออกทั้งหมด ๘,๖๒๕ ราย อัตราป่วย ๑๓.๐๕ ต่อแสนฯ มีรายงานผู้เสียชีวิต จำนวน ๘ ราย อัตราตายต่อแสนฯ เท่ากับ ๐.๐๑ อัตราป่วยตายร้อยละ ๐.๐๙) กลุ่มอายุที่พบสูงสุดคือกลุ่มอายุ ๑๕ - ๒๔ ปี คิดเป็นอัตราป่วย ๗.๗๑ ต่อประชากรแสนฯ รองลงมาคือ กลุ่มอายุ ๕ - ๙ ปี ๑๐ - ๑๔ ปี, อัตราป่วยเท่ากับ ๗.๐๒ และ ๒.๘๘ ต่อประชากรแสนฯ ตามลำดับ อาชีพที่มีจำนวนผู้ป่วยคือ รับจ้าง ๘ ราย นักเรียน ๗ ราย และ เด็กในการปกครอง ๕ ราย รายละเอียดตามไฟล์ที่นำเสนอในที่ประชุม

มติที่ประชุม

รับทราบ

๕.๒ ติดตามและรายงานความก้าวหน้าของการดำเนินงานด้านป้องกันและควบคุมโรค ไม่ติดต่อฯ

โดย กลุ่มงานควบคุมโรคไม่ติดต่อ สุขภาพจิตและยาเสพติด

๕.๒.๑ การดำเนินงานป้องกันและลดการบาดเจ็บจากการจราจรทางถนนช่วงเทศกาลสงกรานต์ ปี ๒๕๖๖

การดำเนินงานป้องกันและลดการบาดเจ็บจากการจราจรทางถนนช่วงเทศกาลสงกรานต์ ปี ๒๕๖๖ (ระหว่างวันที่ ๑๑-๑๗ เมษายน ๒๕๖๖) : ข้อสั่งการจากกระทรวงสาธารณสุข จำนวน ๘ ข้อ รายละเอียดตามไฟล์ที่นำเสนอในที่ประชุม และการจัดสรรงบประมาณจาก งบประมาณสถาบันการแพทย์ ฉุฉฉินแห่งชาติ(เงินกองทุนการแพทย์ฉุฉฉิน) จังหวัดฉะเชิงเทรา ดังนี้

หน่วยงาน	จำนวนเงิน(บาท)
โรงพยาบาลพุทธโสธร	50,000
โรงพยาบาลพนมสารคาม	50,000
โรงพยาบาลบ้านโพธิ์	50,000
โรงพยาบาลแปลงยาว	50,000
โรงพยาบาลบางปะกง	50,000
โรงพยาบาลบางคล้า	100,000
โรงพยาบาลท่าตะเกียบ	50,000
โรงพยาบาลน้ำเปรี้ยว	50,000
โรงพยาบาลราชสาส์น	50,000
โรงพยาบาลสนามชัยเขต	50,000
โรงพยาบาลคลองเขื่อน	50,000
รวม	600,000

มติที่ประชุม

รับทราบ

๕.๒.๒ การติดตามผลการดำเนินงานการควบคุมเครื่องดื่มแอลกอฮอล์

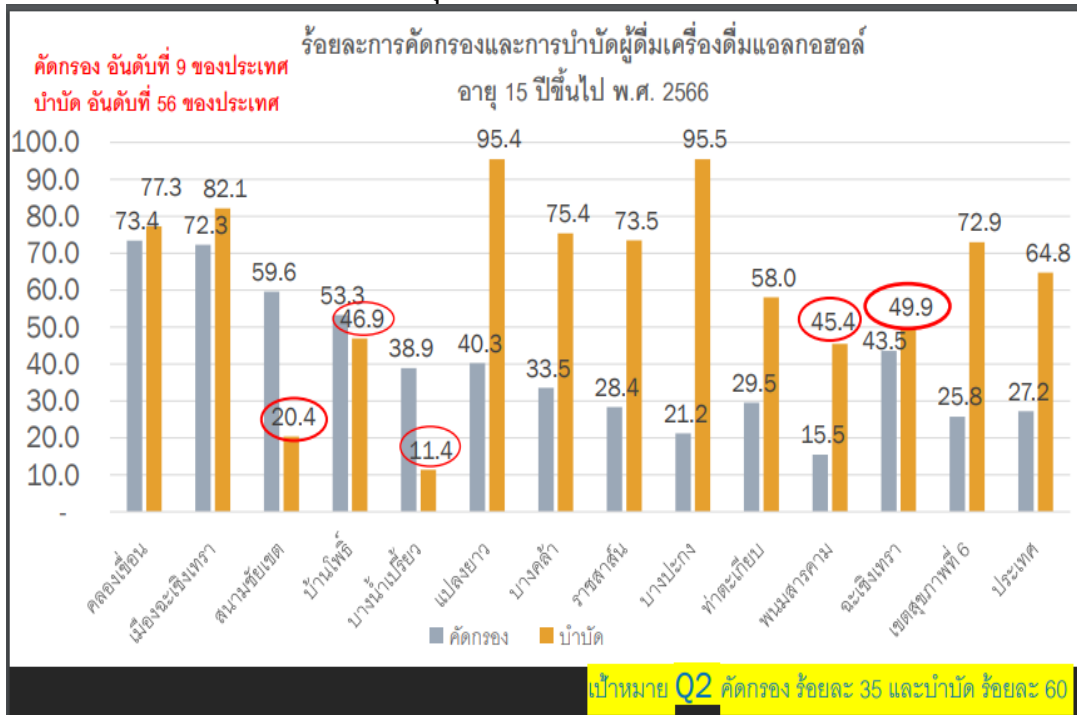

มติที่ประชุม รับทราบ

๕.๒.๓ การติดตามการดำเนินงานการคัดกรองมะเร็งลำไส้ใหญ่และลำไส้ตรง (Fit test) และการคัดกรองมะเร็งปากมดลูกด้วยวิธี HPV DNA test

คัดกรองมะเร็งลำไส้ใหญ่และลำไส้ตรง เป้าหมายคัดกรองด้วยวิธี FIT Test ปี ๒๕๖๖ ประชากรกลุ่มเป้าหมาย อายุ ๕๐ - ๗๐ ปี จังหวัดฉะเชิงเทรา ๗,๘๕๕ คน

ผลคัดกรองด้วยวิธี FIT Test รายอำเภอ (เกณฑ์ ≥ 50 %)				
อำเภอ	กลุ่มอายุ 50-70 ปี	เป้าหมาย	คัดกรองแล้ว	ร้อยละ
เมืองฉะเชิงเทรา	34,275	1,655	7	0.42
บางคล้า	8,413	557	0	
บางน้ำเปรี้ยว	11,552	1,017	0	
บางปะกง	21,076	1,085	0	
บ้านโพธิ์	22,542	627	0	
พนมสารคาม	12,399	966	0	
ราชสาส์น	19,924	144	4	2.77
สนามชัยเขต	15,309	738	0	
แปลงยาว	10,139	489	0	
ท่าตะเกียบ	2,998	410	1,089	265.60
คลองเขื่อน	3,417	165	0	
รวม	162,044	7,855	1,100	14.00

ข้อมูล จาก HDC 27 มีนาคม 2566

คัดกรองมะเร็งปากมดลูก HPV DNA Test

จำนวนกลุ่มเป้าหมาย อายุ ๓๕ -๖๐ ปี จังหวัดฉะเชิงเทรา ๒๔,๗๐๘ คน

ผลการดำเนินการคัดกรอง HPV DNA แยกรายอำเภอ(เกณฑ์ > 60%)									
อำเภอ	อายุ 35-60 ปี	เป้าหมาย	คัดกรอง	ร้อยละ	type 16,18	LBCผิดปกติ	รวม	colpo	ร้อยละ
เมืองฉะเชิงเทรา	27,980	5,190	642	12.37	12	6	18	3	16.67
บางคล้า	8,926	1,656	67	4.05	2	1	3	1	33.33
บางน้ำเปรี้ยว	18,149	3,366	92	2.73	1	1	2	0	0.00
บางปะกง	18,963	3,517	409	11.63	9	4	13	0	0.00
บ้านโพธิ์	10,562	1,960	180	9.18	8	0	8	1	12.50
พนมสารคาม	16,254	3,015	636	21.09	14	3	17	1	5.88
ราชสาส์น	2,290	425	204	48.00	6	1	7	3	42.86
สนามชัยเขต	12,076	2,240	256	11.43	10	2	12	0	0.00
แปลงยาว	9,111	1,690	226	13.37	3	3	6	0	0.00
ท่าตะเกียบ	6,493	1,204	637	52.91	16	9	25	5	20.00
คลองเขื่อน	2,396	445	1	0.22	0	0	0	0	0.00
รวม	133,200	24,708	3,350	13.56	81	30	111	14	12.61

(ข้อมูลจาก hpvcs: 27 มี.ค. 2566)

มติที่ประชุม รับทราบ

๕.๓ ติดตามและรายงานความก้าวหน้าของงบประมาณ งบดำเนินงาน Non UC โดย กลุ่มงานพัฒนายุทธศาสตร์สาธารณสุข

สรุปการเบิกจ่ายงบประมาณ งบรายจ่ายประจำ ปีงบประมาณ ๒๕๖๖
 ได้รับงบประมาณทั้งสิ้น จำนวน ๕๙,๒๘๕,๔๖๖ บาท เบิกจ่ายแล้ว ๓๙,๒๖๐,๙๘๑.๓๕ บาท
 คิดเป็นร้อยละ ๖๖.๒๒ เป้าหมายการเบิกจ่ายในไตรมาส ๒ คือ ๕๕%
 รายละเอียดตามไฟล์
 ที่นำเสนอในที่ประชุม

มติที่ประชุม รับทราบ

๕.๔ ความก้าวหน้าการดำเนินงานตามนโยบาย EMS โดย กลุ่มงานพัฒนายุทธศาสตร์สาธารณสุข

แผนพัฒนาสถานบริการตามนโยบาย EMS และ Smart Hospital ปี ๒๕๖๖-๒๕๖๘
 จังหวัดฉะเชิงเทรา มี ๑ รพศ. ๑๐ รพช.
 ปี ๒๕๖๖ รพ. ผ่านเกณฑ์ The Must จำนวน ๑๑ รพ. (ร้อยละ ๑๐๐)
 รพ. ผ่านเกณฑ์ The BEST จำนวน ๖ รพ. (ร้อยละ ๕๔.๕๔)

คะแนนการประเมิน EMS จังหวัดฉะเชิงเทรา ปี 2566 (ณ มีนาคม 2566)

ปี 2566 เกณฑ์ THE MUST ประเมินโดยจังหวัด เกณฑ์ THE BEST ประเมินโดยเขตสุขภาพ

โรงพยาบาล		คะแนนเต็ม	ได้	เกณฑ์ THE MUST	คะแนนเต็ม	ได้	เกณฑ์ THE BEST
รพ.พุทธโสธร	A	26	25	ผ่าน	28	25	ผ่าน
รพ.พนมสารคาม	M2	26	26	ผ่าน	28	27	ผ่าน
รพ.สนามชัยเขต	M2	26	25	ผ่าน	28	15	
รพ.บางน้ำเปรี้ยว	F1	26	22	ผ่าน	28	21	
รพ.บางปะกง	F1	26	24	ผ่าน	28	27	ผ่าน
รพ.ท่าตะเกียบ	F2	26	26	ผ่าน	28	27	ผ่าน
รพ.บางคล้า	F2	26	26	ผ่าน	28	25	ผ่าน
รพ.บ้านโพธิ์	F2	26	26	ผ่าน	28	24	ผ่าน
รพ.แปลงยาว	F2	26	25	ผ่าน	28	20	
รพ.ราชสาส์น	F2	26	22	ผ่าน	28	14	
รพ.คลองเขื่อน	F3	26	19	ผ่าน	28	9	

ขั้นพื้นฐาน(The must) 26 คะแนน
 ต้องผ่าน 70 % (>=18 คะแนน)

ขั้นสูง (The best) 28 คะแนน
 ต้องผ่าน 80 % (>=23 คะแนน)

รายละเอียดตามไฟล์ที่นำเสนอในที่ประชุม

มติที่ประชุม รับทราบ

๕.๕ การลงทะเบียน ดิจิทัลไอดี เพื่อประชาชนเข้าถึงระบบข้อมูลสุขภาพแบบไร้รอยต่อ (หมอฟร้อม DID) โดย กลุ่มงานพัฒนายุทธศาสตร์สาธารณสุข

อำเภอ	ประชาชน			เจ้าหน้าที่สาธารณสุข		
	เป้าหมายประชากร (คน)	ผลงาน(คน)	ร้อยละประชากร	เป้าหมายบุคลากร (คน)	ผลงาน (คน)	ร้อยละบุคลากร
เมืองฉะเชิงเทรา	162,330	2147	1.32	1927	1692	87.80
บางคล้า	45,671	704	1.54	189	173	91.53
บางน้ำเปรี้ยว	88,805	1727	1.94	312	277	88.78
บางปะกง	92,318	280	0.30	299	225	75.25
บ้านโพธิ์	52,911	657	1.24	239	220	92.05
พนมสารคาม	83,033	939	1.13	431	390	90.49
ราชสาส์น	12,713	124	0.98	106	100	94.34
สนามชัยเขต	75,169	1219	1.62	392	375	95.66
แปลงยาว	47,626	704	1.48	224	216	96.43
ท่าตะเกียบ	46,807	9031	19.29	214	204	95.33
คลองเขื่อน	12,830	202	1.57	73	52	71.23
รวม	720,213	17734	2.46	4406	3924	89.06

ข้อมูล ณ 28 มีนาคม 2566

มติที่ประชุม ขอให้ทุกแห่งเร่งรัดดำเนินการด้วย
รับทราบ

๕.๖ ติดตามและรายงานความก้าวหน้าของงบประมาณ งบลงทุน โดย รongฯ สมบัติ ทั้งทอง

รายงานความก้าวหน้าการจัดหางบลงทุน ประจำปีงบประมาณ ๒๕๖๖ ณ ๒๗ มีนาคม ๒๕๖๖
รายการสิ่งก่อสร้าง จำนวน ๒ รายการ

- แบบปรับปรุงระบบปรับอากาศฯ ของ รพ.สต.บางกระเจ็ด เบิกจ่ายเรียบร้อยแล้ว
- บ้านพัก รพ.สต.บางวัว ก่อสร้างงานงวดที่ ๒

รายการของครุภัณฑ์ จำนวน ๕๒ รายการ (๕๕ หน่วย)

- เบิกจ่ายแล้ว จำนวน ๓๑ รายการ
- เสนอรายงานผลการตรวจรับ และขออนุมัติเบิกจ่าย จำนวน ๒ รายการ
- นัดส่งมอบ ๑ รายการ
- รอส่งมอบ จำนวน ๑๗ รายการ
- เสนอ คกก.พิจารณาผลอุทธรณ์และข้อร้องเรียน จำนวน ๑ รายการ

รายละเอียดตามไฟล์ที่นำเสนอในที่ประชุม

มติที่ประชุม รับทราบ

๕.๗ รายงานสถานการณ์การเงินการคลังของหน่วยบริการ โดย กลุ่มงานประกันสุขภาพ

ระดับวิกฤตทางการเงิน ปี 2566 (ณ วันที่ 28 กุมภาพันธ์ 66)
(ล้านบาท)

หน่วยบริการ	CR	QR	Cash	NWC (ล้านบาท)	กำไรสุทธิ(รวม ค่าเสื่อมราคา) (ล้านบาท)	ระดับ วิกฤติ	EBITDA	เงินบำรุง คงเหลือ (หักหนี้แล้ว)
รพ.พุทธโสธร	2.94	2.68	2.16	776.57	34.42	0	54.88	470.18
รพ.บางคล้า	8.48	8.23	7.00	265.42	2.92	0	6.77	212.73
รพ.บางน้ำเปรี้ยว	5.73	5.47	4.64	208.79	49.00	0	56.03	160.66
รพ.บางปะกง	3.42	3.33	2.86	149.05	16.78	0	19.48	114.57
รพ.บ้านโพธิ์	10.59	10.31	7.14	186.62	8.92	0	9.24	119.48
รพ.พนมสารคาม	9.98	9.82	8.03	558.62	4.75	0	19.50	437.64
รพ.สนามชัยเขต	4.87	4.73	3.67	190.93	24.62	0	35.64	131.49
รพ.แปลงยาว	7.61	7.44	4.61	251.67	87.18	0	90.51	137.50
รพ.ราชสาส์น	4.36	4.12	3.39	32.61	1.98	0	3.55	23.15
รพ.ท่าตะเกียบ	3.13	3.00	2.39	84.66	19.99	0	23.76	55.30
รพ.คลองเขื่อน	5.46	5.26	4.76	50.43	14.55	0	15.56	42.33

สรุปสถานการณ์การเงินการคลัง

- ระยะเวลาถั่วเฉลี่ยเกินเกณฑ์ใน รพ.บางแห่ง เนื่องจากลูกหนี้สิทธิ ประกันสังคมมีระยะเวลาเรียกเก็บสูงเนื่องจาก ในปี ๒๕๖๔ - ๒๕๖๕ มีลูกหนี้สิทธิประกันสังคมกรณีโควิดที่รับบริการจำนวนมากกว่าปกติ จึงมีการตั้งลูกหนี้สูง แต่เมื่อตรวจสอบกับงานประกันแล้ว พบว่างานประกันดำเนินการเรียกเก็บกับสำนักงานประกันสังคมและได้รับเงินมาแล้วนั้นน้อยกว่าจำนวนที่ตั้งลูกหนี้ ส่งผลให้ปัจจุบันมีมูลค่าลูกหนี้คงเหลือทางบัญชีสูง อยู่ระหว่างดำเนินการปรับปรุงในเดือนมีนาคม ให้มูลค่าลูกหนี้ที่คาดว่าจะได้รับเงินตรงกับความเป็นจริงมากที่สุด

มติที่ประชุม

รับทราบ

๕.๘ สรุปผลหมรรถรมคัดกรองสุขภาพชาวแปดริ้วสุขภาพดี เริ่มต้นด้วยการคัดกรองสุขภาพ โดย รพ.บางคล้า

สำนักงานสาธารณสุขจังหวัดฉะเชิงเทรา ร่วมกับโรงพยาบาลบางคล้า ได้จัดทำโครงการหน่วยบริการเคลื่อนที่ เพื่อคัดกรองสุขภาพ ค้นหากกลุ่มเสี่ยง จึงได้จัดโครงการดังกล่าวขึ้น ในวันที่ ๑๕ มีนาคม ๒๕๖๖ นั้น จึงขอสรุปผลโครงการฯ ดังนี้ ยอดผู้มารับบริการ จำนวน ๖๑๕ ราย

๑. คัดกรองมะเร็งปากมดลูก ๙๑ ราย

- HPV. ๕๕ ราย

- pap ๓๖ ราย

๒. คัดกรองตา ๓๔๙ ราย

- ต้อกระจก ๑๓ ราย

- ต้อเนื้อ ๒ ราย

- สงสัยคอหิณ ๒ ราย

นัดเข้าโครงการผ่าตัดตาต้อกระจก จำนวน ๑๕ ราย

๓. ฟัน ๑๘๓ ราย

แนะนำบริการชุดหินปูน อุดฟัน ถอนฟัน

- พบรอยโรคในช่องปาก ๕ ราย

- พบสันเหงือกกว้างทั้งปากพร้อมใส่ฟัน ๒ ราย

๔. ตรวจเลือด

- เบาหวาน ๕๔๕ ราย ค่าเกิน ๒๐๐ mg ๕ ราย พบผิดปกติ ๒๐๕ ราย

- ไชมัน ประมาณ ๒๕๐ ราย พบผิดปกติ ๑๓๔ ราย

๕. EKG. ๕๑ ราย

- เครื่องอ่าน ผิดปกติ ๒๗ ราย Consult แพทย์อ่านไม่พบผิดปกติ

๖. Inbody. ๓๘๙ ราย

๗. Xray ๒๗๐ ราย ผลAI ตรวจผิดปกติ ๓๕ ราย ส่งแพทย์อ่านฟิล์ม

๘. คัดกรองมะเร็งลำไส้ ๑๑๒ ราย

- ผิดปกติ ๖ ราย

๙. คัดกรองซีมีแคร์

- ๒Q ๓๒๐ ราย ผิดปกติ ๒ ราย ส่งประเมิน ๙Q. ผลปกติ

๑๐. ประเมินความเสี่ยงโรคหลอดเลือดและหัวใจ ๔๙๐ ราย

๑๑. วัคซีน ๙๐ คน

- Covid vac. ๒ คน

- Infu. Vac. ๘๘ คน

มียอดค่าใช้จ่าย ๘๕,๓๒๐ บาท

ยอดเบิก PP fee schedule ๕๓๘ ราย เป็นเงิน ๒๓๒,๙๒๐ บาท

มติที่ประชุม

รับทราบ

๕.๙ งบค่าเสื่อม โดย กลุ่มงานประกันสุขภาพ

ตามหลักเกณฑ์การบริหารจัดการของจังหวัดฯ ในการจัดสรรค่าบริการทางการแพทย์ที่เบิกจ่ายในลักษณะงบลงทุน (ค่าเสื่อม) ปี ๒๕๖๖ สำหรับงบประมาณหน่วยบริการ ๗๐% โดยให้แม่ข่ายบริการ(รพ.) สนับสนุนงบดำเนินการให้แก่ รพ.สต. แบ่งเป็น งบ OP ๓๐% และงบ PP ๗๐% ดังรายละเอียดตามตารางในคอลัมน์ที่ ๕ วงเงินภาพรวมในระดับจังหวัด เป็นเงิน ๙,๔๑๗,๗๔๙.๓๓ บาท

**งบระดับหน่วยบริการ 70%
จัดสรร 70 : 30 รพ : รพสต.**

หน่วยบริการ	งบระดับหน่วยบริการ (70%)	โรงพยาบาล			รพ.สต.		
		70%op+30%pp	รพ 70%op	รพ 30%pp	30%op+70%pp	รพสต 30%op	รพสต 70%pp
10697-รพพุทธโสธร	15,537,101.05	3,060,694.17	2,678,297.19	382,396.98	2,040,101.28	1,147,841.65	892,259.62
10833-รพทศพลีลา	2,136,344.97	1,038,872.24	909,077.63	129,794.61	692,458.79	389,604.70	302,854.09
10850-รพบางบาล	1,677,782.88	878,642.38	768,866.57	109,775.81	585,657.81	329,514.24	256,143.57
10851-รพบางน้ำเปรี้ยว	3,521,964.69	1,815,292.86	1,588,493.81	226,799.04	1,209,980.83	680,783.06	529,197.77
10852-รพบางปะกง	3,372,507.07	1,644,098.96	1,438,688.54	205,410.42	1,095,871.79	616,580.80	479,290.99
10853-รพบ้านโพธิ์	1,872,930.33	923,571.09	808,181.98	115,389.12	615,604.98	346,363.70	269,241.28
10854-รพพนมสารคาม	4,590,254.23	1,735,207.72	1,518,414.35	216,793.37	1,156,600.20	650,749.01	505,851.19
10855-รพสมามชัยเขต	3,740,233.85	1,650,296.03	1,444,111.35	206,186.67	1,100,002.43	618,904.87	481,097.57
10856-รพแปลงยาว	1,839,428.91	892,526.19	781,015.76	111,510.43	594,912.04	334,721.04	260,191.00
13747-รพราชสาส์น	520,446.38	243,502.90	213,080.14	30,422.76	162,306.51	91,320.06	70,986.45
31327-รพคลองเขื่อน	490,862.14	246,422.68	215,635.12	30,787.55	164,252.68	92,415.05	71,837.63
รวม	39,299,856.50	14,129,127.21	12,363,862.44	1,765,264.78	9,417,749.33	5,298,798.19	4,118,951.15

มติที่ประชุม

รับทราบ และฝากให้ผู้อำนวยการโรงพยาบาลทุกแห่ง โอนเงินให้กับสาธารณสุขอำเภอ เพื่อบริหารจัดการและสนับสนุนในการดำเนินงานในระดับพื้นที่ต่อไป

๖ เรื่องจากรองนายแพทย์สาธารณสุขจังหวัด

๖.๑.๑ ร่องกสิวัฒน์

๑. ขอแสดงความยินดีกับโรงพยาบาลแปลงยาว ที่ผ่านการรับรองมาตรฐานคุณภาพ การจัดการบริการดูแลรักษาป้องกัน และควบคุมโรคติดต่อทางเพศสัมพันธ์ ตามแนวทางการ ประเมินของกองโรคเอดส์และโรคติดต่อทางเพศสัมพันธ์ กรมควบคุมโรค กระทรวงสาธารณสุข ประจำปี พ.ศ.๒๕๖๖

๒. จากการประชุมของคณะกรรมการเขตสุขภาพที่ ๖ ได้วางแผนให้สำนักงานสาธารณสุข จังหวัดฉะเชิงเทราสมัครเป็นศูนย์ราชการสะดวกสำหรับระบบบริการ One stop service Center หรือ ossc ของกลุ่มงานคุ้มครองผู้บริโภคและเภสัชสาธารณสุข สำหรับรางวัล มาตรฐานศูนย์ราชการสะดวก โรงพยาบาลพนมสารคาม ได้ผ่านในหน่วยบริการแล้ว แต่ของ ของสำนักงานก็จะมีในส่วนนี้ จึงกำหนดให้ สสจ.ฉะเชิงเทรา เป็นเป้าหมายถัดไป ซึ่งคงจะได้ประเมินเป็นช่วงปีหน้า

มติที่ประชุม รับทราบ

๖.๑.๒ ร่องโสภณ เวฬุตันติ

แจ้งประชาสัมพันธ์ ร่วม Kick off ก้าวทำใจ ณ สวนสาธารณะริมแม่น้ำบางปะกง (หน้าโรงพยาบาลพุทธโสธร) พร้อมกันเวลา ๑๕.๓๐ น.

มติที่ประชุม รับทราบ

๖.๒ เรื่องจากโรงพยาบาล

๖.๒.๑ รพ.พุทธโสธร (พญ.กุลธิดา สวัสดิ์)

สืบเนื่องจากครั้งที่แล้วที่สอบถามเกณฑ์การส่งต่อคนไข้ที่มีปัญหาเรื่องการได้ยิน จะมีเกณฑ์ ยังไงที่จะสามารถส่งต่อมาที่โรงพยาบาลพุทธโสธร ดังนั้นได้ปรึกษากันแล้ว ว่าถ้าเป็นการ รบกวนชีวิตประจำวันก็สามารถส่งต่อมาได้

มติที่ประชุม รับทราบ

๖.๒.๒ รพ.บางคล้า (นพ.ดิเรก ภาคกุล)

ประธาน ๑. สอบถามการจัดงาน รดน้ำ ขอพรผู้ใหญ่เนื่องในเทศกาลสงกรานต์ กำหนดจัดงานวันไหน กำหนดวันที่ ๑๑ เมษายน ๒๕๖๖ เวลา ๑๐.๐๐ น.

๒. จากการประชุมกลุ่ม ผู้อำนวยการโรงพยาบาล อยากให้กำหนด Service plan ให้ชัดเจนว่า จะพัฒนาที่ไหน ได้ข้อสรุปคือวางแผนว่าจะพัฒนาที่โรงพยาบาลพนมสารคามอันดับแรกก่อน และรพ.บางปะกง ,สนามชัยเขต ตามลำดับต่อไป

มติที่ประชุม รับทราบ

๖.๓ เรื่องจากสาธารณสุขอำเภอ (นายมานิตย์ ชุ่มชูจันทร์)

งบประมาณ Non UC ที่จะสนับสนุนให้กับ สสอ. นับแต่ปีนี้เป็นต้นไปอาจจะไม่ได้รับการสนับสนุนแล้ว ดังนั้นจึงอยากจะขอรับการสนับสนุน Fixed Cost

ประธาน

ฝากผู้อำนวยการโรงพยาบาลให้การสนับสนุน Fixed Cost ในส่วนของสำนักงานสาธารณสุขอำเภอให้เท่ากับ รพ.สต.ขนาดใหญ่

มติที่ประชุม

รับทราบ

๖.๔ เรื่องจากกลุ่มงานในสำนักงานสาธารณสุขจังหวัดฉะเชิงเทรา

-ไม่มี-

๖.๕ เรื่องจากผู้แทนผู้อำนวยการโรงพยาบาลส่งเสริมสุขภาพตำบล

สอบถามการเบิก ๕ ที่จะเบิกใหม่ ไม่ทราบว่าแนวทางการเบิกต้องแนบคำสั่งของสสจ. หรือแนบคำสั่งของกระทรวงฯ หรือไม่อย่างไร แล้วให้เริ่มเบิกได้ตั้งแต่เดือนไหน และต้นเดือนเมษายนนี้ หากอยู่เวรของเดือนมีนาคม สามารถเบิกฉบับใหม่ได้เลยหรือไม่อย่างไร

นพ.ดิเรก

ยืนยัน ณ วันที่สั่งการให้ปรับได้เลยแต่ถ้ามาขอปรับเช่นขอเพิ่ม ๑ เข้าหรือเพิ่ม ๐.๕ เท่าต้องดูที่คณะกรรมการอนุมัติ

มติที่ประชุม

รับทราบ

๖.๖ เรื่องจากกองสาธารณสุขและสิ่งแวดล้อม เทศบาลเมืองฉะเชิงเทรา

-ไม่มี-

๖.๗ เรื่องจากประธานอาสาสมัครสาธารณสุขจังหวัดฉะเชิงเทรา

-ไม่มี-

เลิกประชุมเวลา ๑๔.๕๐ น.

ลงชื่อ

ภาคินี อินรัตน์
(นางสาวภาคินี อินรัตน์)
นักวิเคราะห์นโยบายและแผน
ผู้สรุปรายงานการประชุม

ลงชื่อ

รุ่งรัตน์ ห่องทองคำ
(นางรุ่งรัตน์ ห่องทองคำ)
นักวิชาการสาธารณสุขชำนาญการพิเศษ
ผู้ตรวจรายงานการประชุม